Letnik XIV.

Številka

87

Marec - April

2016

NAŠ GLAS

Javni posvet Evropska strategija o invalidnost do leta 2020

Društvo gluhih in naglušnih podravja Maribor

80 let delovanja

Dan žena

Podelitev priznanj športnik Maribora 2015

Predstavitev SZJ OŠ Grajena

Abraham Milan Kotnik

Letna Skupščina Društva

Mojca Vajs je dobila darilo

V TEJ ŠTEVILKI:

Začetek izhajanja časopisa **»NAŠ GLAS« Junij 2000**

Nič vas ne stane, da ste dobrodelni.

Podatki o davčnem zavezancu:

Ime oz. naziv upravičenca

Naselje, ulica, hišna številka

Poštna številka, ime pošte

Davčna številka

Davčni urad Maribor

ZAHTEVA za namenitev dela dohodnine za donacije*

Društvo gluhih in naglušnih Poc

Trubarjeva ulica 15

2000 Maribor

5 6 7 4 4 0 9 9 Davčna številka

0,5 Odstotek (%)

* Vsi davčni zavezanci imate možnost odločanja o svoji dohodnini. Do 0,5 odstotka lahko namenite eni izmed organizacij iz seznama upravičencev do donacije dohodnine.

Natisni zahtevek

Več na: http://www.dobrodelen.si

KAZALO:

DAN ŽENA	3
OBISK GLUHIH IN NAGLUŠNIH PODRAVJA NA OŠ LJUDSKI VRT PTUJ, PODRUŽNICA GRAJENA	4
IZBOR NAJBOLJŠEGA ŠPORTNIKA V MARIBORU ZA LETO 2015	5
JAVNI POSVET (EVROPSKA STRATEGIJA O INVALIDNOSTI) DO LETA 2020	6
13 LET TIŠINE	7
NASTOP TEČAJNIKOV SLOVENSKEGA ZNAKOVNEGA JEZIKA V DOMU STAREJŠIH IDILA	8-10
OBJAVLJENI PRISPEVKI V MEDIJIH	11
ŠPORT	12
ČESTITKE OB ROJSTNEM DNEVU IN RAZVEDRILO	13
SVETOVANJE IN POMOČ	14-15
DOGODKI V SLIKI	16-17
INFO, TOLMAČI	18
SLOVARČEK ENOROČNE ABECEDE	19
INFORMACIJE	20

SPREMLJAJTE OBJAVE NA INTERNETU

Od 9. maja 2005 vse dogodke, aktivnosti, programe in ostale koristne informacije objavljamo tudi na internetu na naši spletni strani.

http://www.dgnp-mb.si

http://www.facebook.com

DAN ŽENA

V soboto 5. marca smo organizirali praznovanje 8. marca – Dan žena v restavraciji Nigra. V lepo okrašeni restavraciji so nas postregli z okusnim kosilom.

Bedrija Črešnik, predsednik društva

V restavraciji

Uvodni pozdravni govor je opravil predsednik društva Bedrija Črešnik, ki je vsem ženskam zaželel lep praznik in veselo praznovanje ob dnevu žena.

Rožice za naše ženske

Rožice za naše ženske

Poskrbeli smo za presenečenje in vse naše ženske obdarili z rožicami.

Šaljive igre

Šaljive igre

Da pa je bilo vzdušje veselo in zabavno, smo poskrbeli še za šaljive igre ob katerih smo se iz srca nasmejali.

Skupinska slika

Skupinska slika

Zbralo se nas je 38 članic in članov, ki smo preživeli lep popoldan ob prijetnem druženju.

Avtor: Tomislav Divjak
Fotografija: Tomislav Divjak

OBISK GLUHIH IN NAGLUŠNIH PODRAVJA NA OŠ LJUDSKI VRT PTUJ, PODRUŽNICA GRAJENA

V letošnjem šolskem letu je na OŠ Grajena temeljni projekt, ki ga izvajamo preko Ekošole, projekt Zdravje in dobro počutje. V sklopu projekta spoznavamo društva, posameznike in skupine z drugačnimi potrebami. Naša želja je, da se otroci spoznajo z drugačnimi, da spoznajo njihove potrebe, način življenja in da jim odstranimo predsodke, ki jih morda imajo do drugačnih. Veseli smo, da so se vsi povabljeni odzvali našemu vabilu. Vsak mesec se nam je predstavilo drugo društvo. Marca smo že nestrpno pričakovali predstavnike Društva gluhih in naglušnih Podravja. Vedeli smo, da se bomo tudi od njih naučili veliko novega. Zahvaljujemo se jim za prisrčno in nazorno predstavitev. Vsem članom društva želimo vse najlepše, veliko prijaznih nasmeškov in razumevanja okolice.

Nada Sevšek, vodja projekta

O obisku je petošolka Taja Ornik zapisala:

V ponedeljek, 14. 3. 2016, so nas, v sklopu projekta Zdravje in dobro počutje, obiskali člani Društva gluhih in naglušnih Podravja. Društvo ima svoj sedež v Mariboru, na Ptuju pa obstaja podružnica. Predstavitev je bila v šolski telovadnici, prisotni pa smo bili vsi učenci in učitelji šole. Da bi razumeli njihovo govorico rok, so s seboj pripeljali tolmačko znakovnega jezika, Doris Pihler, ki je sproti prevajala njihovo govorico. Najprej nas je pozdravil predsednik društva, Bedrija Črešnik. Predstavil je še druge udeležence srečanja. Z njim je prišla še Marija, ki je prav tako gluha. Povedal pa nam je, da imata hčerko, ki je normalno slišeča. Govoril nam je o njihovih dejavnostih, o druženjih in športnih aktivnostih. Zelo uspešni so v nogometu, odbojki in šahu. Poudaril je, da so gluhi in naglušni popolnoma zdravi ljudje, le sluh imajo poškodovan. Mnogi od njih so izvrstni športniki in veliko je zelo izobraženih. Predstavil je še predstavnico društva Slavico Toplak, ki deluje na Ptuju. Gospa Slavica je povedala, da je sama popolnoma gluha, a se je vseeno naučila uporabljati glasove, tako da jo normalno slišeči lahko skoraj vse razumejo. Z njimi je bil tudi Tomislav Divjak, fotograf, ki je tudi gluh, a je sedaj študent elektronike. Na koncu se nam je predstavila še tolmačka Doris, ki je povedala, da sta oba njena starša gluha in da se je znakovnega jezika naučila že zelo majhna. Doris nam je pokazala celotno enoročno abecedo, nas naučila nekaj najpogostejših besed (mama, oče, Ptuj, šola, deček, deklica, …) in nas naučila kretati pesem Ježek teka, teka. Med srečanjem z njimi smo ugotovili, da so čisto normalni ljudje, le da neslišijo in se sporazumevajo drugače kot mi. Jezik gluhi je lahko različen, a sporočilo je vedno enako: »Se k meni obrni, povej mi lepo!«. Srečanje z gluhimi mi je bilo zelo zanimivo. Letošnji projekt mi je zelo všeč, saj smo poleg gibalno oviranih, ljudi z duševnimi motnjami in slepih, spoznali še način življenja gluhih. Tako si širimo obzorja in podiramo tabuje.

IZBOR NAJBOLJŠEGA ŠPORTNIKA V MARIBORU ZA LETO 2015

Športna zveza Maribor je v Univerzitetnem športnem centru Leona Štuklja, v sredo 16. marca, pripravila prireditev Izbiramo najboljše v mariborskem športu v letu 2015. Prireditelj je poskrbel za bogat kulturno-zabavni program. Priznanja so dobili članski državni prvaki in športniki, ki so nastopili na raznih prvenstvih. Izbrali so najboljšo športnico in športnika, najboljšo ekipo v moški in ženski konkurenci, ekipo v individualnih športih, najbolj nadarjeno športnico in športnika ter najboljšega trenerja. Priznanja so prejeli tudi šolska športna društva in športniki invalidi, ter ekipa futsala našega Društva.

Naj pokaži brki

Skupinska slika

Na prireditvi izbiramo najboljše v mariborskem športu za leto 2015 sta priznanje prejela tudi naša člana, to sta bila Sanja Debevec in Gabrijel Kravanja, na kar smo bili izredno ponosni.

Najboljša športnika med invalidi Sanja Debevec in Gabriel Kravanja

Priznanja športnikom je podelil predsednik Sveta invalidov MOM Milan Kotnik

Najboljši športniki invalidi 2015 so: Sanja Debevec in Žiga Kos ter ekipa gluhih in naglušnih futsalistov.

Futsal ekipa

Skupinska slika

Za športnico leta 2015 je bila izbrana alpska smučarka Ilka Štuhec in športnik leta 2015 je postal Filip Flisar, tekmovalec v smučarskem krosu.

Podelitev

Filip Flisar

Avtor: Tomislav Divjak
Fotografija: Tomislav Divjak

JAVNI POSVET (EVROPSKA STRATEGIJA O INVALIDNOSTI) DO LETA 2020

Javni posvet Evropska strategija o invalidnosti je bil 1. marca katerega so se udeležili tudi predstavniki našega društva: Bedrija Črešnik, predsednik in Andrej Vivod, član ter Milan Kotnik predsednik Sveta invalidov Mestne občine Maribor.

Milan Kotnik, predsednik Sveta invalidov MOM

Snemanje

Namen posveta je bil pozvati vse zainteresirane deležnike iz nevladnega sektorja, ki se ukvarjajo s tematiko invalidnosti, da podajo svoja mnenja in predloge v zvezi s težavami, s katerimi se v vsakdanu soočajo invalidi v Mestni občini Maribor ter podajo mnenja o dosedanjih pozitivnih ali negativnih učinkih strategije o invalidnosti, ki bodo v zbrani obliki posredovani Evropski komisiji. Udeležili so se ga predvsem predstavniki invalidskih društev in opozorili na težave, ki jih imajo invalidi v Mariboru. Te so različne, kot so različne njihove oviranosti in potrebe.

Andrej Vivod, član in Bedrija Črešnik, predsednik DGNP

Predstavitev zakona o invalidnosti

Predlog Zakona o osebni asistenci ne vključuje gluhih, naglušnih in gluhoslepih oseb. Predlog: Vključitev pravice do osebne asistence za gluhe, naglušne in gluhoslepe osebe in določitev pravic do storitev osebne pomoči pri urejanju dokumentacije,
komunikaciji, pri izobraževalnih procesih,
pomoč pri uporabi IKT tehnologije,
pomoč na delovnem mestu in
pomoč pri vključevanju v širše socialno okolje.

Okrogla miza

Vir: http://nevladna.zavodpip.si/sl/node/1115
Fotografija: Tomislav Divjak

13 LET TIŠINE

Rodila sem se leta 1962 v Mariboru, kjer živim še danes. Nikdar, si ne bi predstavljala da bom oglušela, »nato sem«, in dobila 13 let skorajšnje TIŠINE.

Leta 2002, sem bila na testiranju za sluh in mi je zdravnica dala vedeti da malo slabše slišim, če se mi bo to poslabšalo mi priporoča slušne aparate. Nisem si predstavljala kako to izgleda bila sem malo prestrašena, kaj se to dogaja z menoj. V službi še zaenkrat nisem imela težav s strankami, sem namreč trgovka, ki to delo opraljam še danes. Na žalost se je ta trgovina zaprla in sem si morala poiskati zaposlitev drugje. Leta 2006 sem dobila zaposlitev v TUŠ-u kot blagajničarka. Po dveh letih dela me je šefica opozorila, da se ne odzivam na klice po zvočniku. Zato mi je predlagala, da obiščem zdravnika za sluh. Šla sem na testiranje, kjer so ugotovili, da se mi je sluh poslabšal. Tako sem dobila prve slušne aparate. Na začetku uporabe aparatov sem dobro slišala. Po petih letih se mi je sluh ponovno poslabšal. Šla sem po nove aparate, ki pa mi niso več dobro služivli. V službi sem se začeka zapirati vase, saj sodelavk nisem več slišala, pa tudi kako žaljivo besedo je katera izrekla, da se zmenoj ne morejo več pogovarjati, ker jih tako ali tako nič ne slišim. Šefica me je dala tudi na drugo delovno mesto, da nisem bila več tako povezana s strankami. Bilo mi je zelo hudo. Izogibala sem se družbe najraje sem bila SAMA.

Leta 2009 sem postala babica. Dobila sem vnučka Matica. Moje misli so bile, a bom slišala kako me vnuk kliče, kako se bom z njim pogovarjala.

Konec leta 2012 mi je hči Mojca, rekla da naj grem na društvo gluhih in naglušnih v Mariboru h gospodu MILANU KOTNIKU. G. KOTNIKU sem razložila moje težave, da nevem kam naj se še obrnem ali mi lahko kako pomaga. Napotil me je ZD za sluh in govor. Sprejel me je Dr. JANEZ REBOL, kateri je ugotovil da mi aparati pri moji gluhoti več ne pomagajo. Predlagal mi je, polžev vsadek.

Seveda sem se takoj strinjala, saj slabše kot je, ne more biti. Med tem časom, ko sem čakala da pridem na vrsto sem naredila razne preiskave. Po dveh letih sem dobila vabilo, da se oglasim v bolnici.

Letos junija pa prispe, iz ambulante Ukc Maribor pismo. V trenutko me je obdalo veselje, ter strah ob enem. Prišel je dan, ki ga ne bom nikoli pozabila v upanju, da bom mogoče še kdaj slišala. Sprejem v bolnici, pet urna operacija, ki sem jo lepo prestala. Prvo srečanje z družino je bilo zanimivo, saj so vsi pričakovali da bom ponovno slišala, no na to sem potihoma upala tudi sama, čeprav sem se zavedala da me čakajo še terapije ter spoznanje s samim aparatom, ki ga imam trenutno v svojem telesu. Bližal se je dan, da dobim vse pripomočke, ki so potrebni, da bom ponovno slišala.

Prvi obisk pri g.MILANU BRUMCU , center za sluh in govor. Prvi glas ki sem ga slišala je bil ravno njegov, zvenel je kot, otroški, piskajoči glasek. Bilo mi je zelo smešno. Po nastavitvi me je potolažil, da se bom s časoma navadila glasov. Takoj sem ugotovila, da lepše slišim in da se moji čuti prebujajo. Po nastavitvah sem se odpravila domov, slišala sem ptičje petje, svojo hojo, glasbo ki je odmevala.... vse je bilo tako GLASNO. Od veseljelja bi najraje mimoidočim povedala da SLIŠIM. Vstopila bom v novo, ampak drugačno dobo svojega življenja. Da, ponovno obudim center v možganih namenjem predvsem temu hodim k logopedinji. Podučila me je glede zvoka in raznih besed.

Danes sem ponosna, da sem se tako odločila. Sedaj se tudi z vnukom pogovarjam, ki ima vsak dan veliko vprašanj. Zahvalila bi se vsem , ki so mi dali upanje in podporo. Velika zahvala Dr.REBOLU, da mi je priporočal polžev vsadek in mi ga tudi operativno vstavil.

Slišeči se ne zavedajo kaj je to biti gluh, živeti v tišini biti brez prijateljev in družbe, ki te ne sprejme več. Jaz se zavedam saj sem vse to doživela, kajti sluh je eden in edini.

TATJANA MUNDA

NASTOP TEČAJNIKOV SLOVENSKEGA ZNAKOVNEGA JEZIKA V DOMU STAREJŠIH IDILA

Dne, 21.3.2016 smo tečajniki 2.stopnje slovenskega znakovnega jezika, ki ga opravljamo pod mentorstvom gospe Kaje Zlatke Hotzl, v počastitev materinskega dne, organizirali pevski nastop za stanovalce Doma starejših Idila in člane društva gluhih in naglušnih Podravja Maribor. Obenem je ta nastop predstavljal tudi zaključek druge stopnje tečaja. Naučili smo se štiri pesmi, ki smo jih ob spremljavi pevskega zbora Apel, odkretali v slovenskem znakovnem jeziku. Obiskovalcem smo se predstavili s pesmimi » Za prijatelje«, » Vsi za enega«, »Slovenija od kod lepote tvoje« in na koncu še s pesmijo za vse mamice, » Mamica je kakor zarja«.
Uradni del smo zaključili, kakor se spodobi. Z zahvalami, darilci, medaljami in priznanji. Ob skupni večerji pa si tudi nazdravili in si zaželeli še vnaprejšnjega dobrega sodelovanja.

VTISI TEČAJNIKOV :

Smo skupina tečajnikov, ki se je že na prvi stopnji zelo dobro ujela med seboj. Začutili smo povezanost in to je zelo pomembno, kadar želimo ustvariti dogodek, kot smo ga v Domu starejših Idila. Na ta dogodek smo se pripravljali nekaj mesecev, s skupnimi močmi poskrbeli za vso organizacijo, vse detajle, ki so bili potrebni, da je nastop izpadel odlično. Vsak izmed nas je prispeval svoj delček, bil motiviran in s srcem pri tem. Sama sem polna pozitivnih vtisov, navdušena, da nam je uspelo polepšati večer tudi gluhim in naglušnim osebam, ter se jim na takšen način še bolj približati.

ŠPELA LUBEJ

Ko sem si končno uresničila dolgoletno željo in se prijavila na tečaj Slovenskega znakovnega jezika, si še zdaleč nisem predstavljala, da bom lahko del skupine tako srčnih, dobrovoljnih in pozitivnih ljudi. Vsak ponedeljek zvečer, po še kako napornem dnevu z največjim veseljem pridem na tečaj, saj se poleg novo naučenih kretenj naše (seveda najboljše) učiteljice Kaje Zlatke, domov vrnem z novo energijo, nasmehom in pozitivnostjo. Naša skupina tečajnikov je zelo povezana med seboj. Smo polni idej, predvsem pa imamo vsi skupni interes, in sicer, kako gluhim približati stvari, ki so jim neznane in nedosegljive. Tako smo se tudi letos odločili, da jim približamo nekaj pesmi, ki smo se jih naučili odkretati in jim s tem približati sporočilnost le teh. Naš dogodek, h kateremu je vsak tečajnik prispevala svoj nenadomestljiv delček, smo opravili več kot odlično. S samim dogodkom smo polepšali dan uporabnikom doma Idila, nam samim in predvsem to kar je bil naš namen, gluhim in naglušnim približati pesem. Srčno upam, da bomo še naprej dobro sodelovali in pripravili še kakšen projekt, s katerim bomo gluhim in naglušnim polepšali dan.

KARIN VAJS

Že od vsega začetka sem zelo vesela, da se lahko učim Slovenskega znakovnega jezika. Sprva smo bili v skupini nekoliko zadržani, saj se nismo poznali, sedaj ko se bolje poznamo (in se še spoznavamo) pa je to nastala ekipa s skupinskim duhom in tistim rekom v mislih: »Vsi za enega, eden za vse!« Zelo sem ponosna, da nam je uspel ta »mini projekt«, saj smo vložile ogromno truda, vaj, organizacije in vse kar sodi zraven. Želim si, da bi tudi v prihodnje na tak ali kakšen drugačen način osrečevali in lepšali dneve gluhim in naglušnim, ter seveda ostalim, ki nas spremljajo.

SABINA BOŽAK

Učenje znakovnega jezika je bila dolgo časa moja želja, kljub temu pa je preseglo moja pričakovanja. Na tečajih se izobražujemo, učimo, spoznavamo svet gluhih, a se hkrati tudi zabavamo in družimo. Ogromno organizacije, priprav in vaj se je splačalo, saj smo ustvarili tako srčen dogodek, ki je polepšal dan stanovalcem v Idili in obiskovalcem, obenem pa tudi nam. Ponosna sem, da sem del takšne skupine, ki je motivirana, pozitivna in vedno pripravljena pomagati.
Uspelo nam je to, kar je v bistvu namen tečaja znakovnega jezika- s kretnjami približati vsaj delček slišečega sveta gluhim in naglušnim. Upam, da bomo skupaj ustvarili še veliko tovrstnih dogodkov, ter na tak način omogočili kakovostnejše življenje vsem.

ADRIJANA NARAT

Ko sem se prijavila na tečaj znakovnega jezika, sem bila skeptična. Kako bo potekalo, kdo bodo moji »sošolci«, kdo nas bo učil? A hitro sem spoznala, da smo skupinica s posebno dušo. Zakaj je temu tako ne vem, vem le, da nas ne združuje samo želja po znanju, ampak smo med seboj spletli tudi posebna poznanstva in prijateljstva. Nastop v Idili je bil zame nekaj veličastnega iz več razlogov. Ne samo, da sem lahko nastopala s tako čudovito skupino, nastopala sem tam, kjer sem 2 leti delala. Med ljudmi, ki so bili moji varovanci, moja »družina«. Poleg tega pa je na nastop prišel tudi moj sin. In ko vidiš ponos v očeh svojega otroka, potem veš, da nekaj res delaš dobro. Moj cilj za prihodnost je, da svoje znanje slovenskega znakovnega jezika prenesem tudi v svoj poklic in na tak način vsaj malo približam svet gluhih in naglušnih tudi otrokom v osnovni šoli.

KATJA KASTELIC

Veselim se ponedeljkov, ko poteka naš tečaj in se naša skupinica zbere na kupu. Naša srečanja so vedno zabavna, zanimiva in kljub utrujenosti, ki jo prinese dan, domov odidemo polni nove energije. Znanja je vedno več in upamo, da bo tudi naša komunikacija z gluhimi vedno boljša.

Nastop, ki smo ga pripravili v domu starejših občanov Idila, nam je vpliv še dodatno energijo in dal novega zaleta. Ponosna sem nase, ker videti, da si nekomu tako polepšal dan in tudi sebi dokazati, da zmoreš… to je neprecenljivo. Veliko mi pomeni tudi, da je name ponosen moj brat Tomi, ki je naglušen in me je spremljal na nastop.

Skupaj zmoremo in gremo novim znanjem naproti.

POLONA DIVJAK

Izziv, ki si ga je naša skupina zastavila na začetku, je bil, da se naučimo odkretati eno pesem. Vendar naša vedoželjnost nas je vodila do priprave repertoarja štirih pesmih, kar pa je že dovolj za mini nastop … :) Navdušenost in zavzetost nas je spremljala od začetka izbiranja pesmi, razgrajevanja pesmi na posamezne kretnje, učenja kretenj do konca, torej nastopa v Idili. Ampak, kot pravijo, vsak konec je začetek nečesa novega …

BARBARA SLATENŠEK

Fotografija: Tomislav Divjak

OBJAVLJENI PRISPEVKI V MEDIJIH:

SVETOVNI DAN SLUHA / WORLD HEARING DAY

(objavljeno, 2. 3. 2016)

Spletna stran:

http://www.zveza-gns.si/spoti/mednarodni-dan-skrbi-za-sluh/

DP GLUHIH V BOWLINGU

(objavljeno, 14. 3. 2016)

Spletna stran:

http://www.zveza-gns.si/sport/dp-gluhih-v-bowlingu/

OBISK MIHA ZUPAN KLUB CSM ORADEA

(objavljeno, 8. 3. 2016)

Spletna stran:

http://www.tipk.si/component/k2/obisk-miha-zupan-klub-csm-oradea

POZOR: V MARIBORU ŽENSKI LAŽNO POBIRATA PRISPEVKE ZA GLUHE

(objavljeno, 8. 3. 2016)

Spletna stran:

http://maribor24.si/lokalno/pozor-v-mariboru-zenski-lazno-pobirata-prispevke-za-gluhe/25520

ŠPORTNIK MARIBORA 2015

(objavljeno, 17. 3. 2016)

Spletna stran:

http://www.mediaspeed.net/skupine/prikazi/13036-sportnik-maribora-2015
http://www.vecer.com/sportni-praznik-maribora-6196979
https://www.facebook.com/szmaribor/photos a.688746914501100.1073741829.679559585419833/1109248149117639/?type=3&theater
http://www.sz-maribor.com/uploads/7/1/4/8/7148181/mariborski_e-sport_no.046_24.2.2016_.pdf
http://www.pigac.si/2016/03/16/sportnik-maribora-2015/
http://maribor24.si/fotozgodba/163-2016-izbor-sportnika-leta-2015-usc-leona-stuklja/26154
http://www.radiocity.si/dobrojutro/682/izbor_%C5%A1portnika_maribora_2015
http://maribor24.si/sport/foto-mariborska-sportnika-leta-znova-ilka-stuhec-in-filip-flisar/26153
http://www.zveza-gns.si/sport/futsalska-ekipa-dgn-podravja-maribor-sanja-debevec-osvojila-nagrado/
http://www.sz-maribor.com/mariborski-e-sport-2016.html

NASTOP TEČAJNIC V DOMU STAREJŠIH IDILA

(objavljeno, 4. 4. 2016)

Spletna stran:

http://www.zveza-gns.si/novice/nastop-tecajnic-v-domu-starejsih-idila/

DRŽAVNO PRVENSTVO GLUHIH V BOWLINGU

V soboto, 9. 4. 2016 so na državnem prvenstvu gluhih v bowlingu trojic nastopili naši športniki dve moški in ena ženska ekipa trojic. Letos je ženska ekipa v sestavi Sanja Debevec, Valerija Škof in Suzana Muster drugič zapored osvojila naslov državnih prvakinj v bowlingu trojic.

Državni prvaki in državne prvakinje

Skupinska slika

Skupinska slika

Državne prvakinje
Suzana Muster, Valerija Škof, Sanja Debevec

Pri moških pa so prvič v zgodovini letos osvojili naslov državnih prvakov ekipa v sestavi: Robert Debevec, Mustafa Buljubašič in Aleš Škof. Druga ekipa v sestavi Bedrija Črešnik, Srečko Pihler in Geni Dacaj pa je osvojila 5. mesto, ki je za 3. mesto manjkalo samo 5 točk.
Čestitke našim igralkam in igralcem za odličen uspeh!

Avtor: Valerija Škof

ČESTITKE OB ROJSTNEM DNEVU:

Marec

BODGANOVIČ Zvonka
BUDIGAM Matilda
CAPL Majda
CEHNER Gabrijel
FICKO Boris
GORIČAN Jože
KOTNIK Anja
KUHAR Milan
KUNST Eva
MAČEK Bernarda
MEŠANOVIČ Sead
ORNIK Danica
RANER Suzana
ROKAVEC Slunjski Mira
ŠIBILA Jožica
ŠMID Marija
ŽUNEC Jožica

April

BAUMAN Zvonko
ČREŠNIK Bedrija
IVANJŠIČ Jožica
JAMNIKAR Zdenka
KOTOLENKO Ružica
LJESKOVAC Srečko
PERKOVIČ Franc
PIHLER Nada
POSTRUŠNIK Kristina
SENICA Majda
ŠKOF Stanislav
ŽOHAR – Šumatič Olga

RAZVEDRILO

Romantika

Sedita mož in žena na terasi, pijeta vsak svojo pijačo (pivo in sok).
Reče mož: "Ljubim te."
Žena ironično nazaj: "A to govoriš ti, al govori pivo iz tebe?"
Mož: "To govorim jaz pivu."
~~~

Načrt za dopust

Se pogovarjata dva prijatelja, pa pravi prvi: "Janez, si že naredil kakšen načrt za dopust?"
Janez: "Ne, čemu bi ga? Moja žena določi, kam bomo šli, moj šef določi, kdaj bomo šli, in moja banka določi, kako dolgo bomo na dopustu!"
~~~

Verjela mu je na besedo

Mož ves razočaran: "Kako si mi mogla to narediti? V postelji si imela popolnoma neznanega človeka!"
Žena pa se opravičuje. "Zašepetala sem: a si ti?, pa je on odvrnil: sem, jaz sem mu pa verjela."
~~~
~~~

SVETOVANJE IN POMOČ

nudimo gluhim, naglušnim in gluhoslepim občanom ter njihovim svojcem v primeru osebnih težav (brezposelnost, tehnični pripomočki, socialne stiske, svetovanje, informiranje o pravicah invalidov sluha, pomoč pri uveljavljanju pravice do invalidnine, …) v **Društvu gluhih in naglušnih Podravja Maribor, Trubarjeva 15, 2000 Maribor.** Uradne ure so vsak ponedeljek od 9. do 12. ure in vsako sredo od 9.00 do 12.00 ure in 16.00 do 18.00 ure. Za dodatne informacije lahko pokličete: telefon **02/2522182, 041/777132** oz. pišete po **faksu 02/6208851** ali e-pošti: **dgn.maribor@guest.arnes.si.**

IZPOSOJA INDUKCIJSKE ZANKE ZA NAGLUŠNE, za člane s slušnim aparatom. Informacije dobite v pisarni društva v času uradnih ur.

INFORMIRANJE ČLANOV Vsako sredo ob 18.00 uri okrogla miza (napoved tekočih aktivnosti, predlogi članov) Informacije podaja predsednik društva Bedrija Črešnik. Vljudno vabljeni.

Vsak drugi petek v podružnici Ptuj, Potrčeva ulica 34, ob 18.00 uri **DRUŽABNIŠTVO IN INFORMIRANJE ČLANOV** (napoved tekočih aktivnosti, predlogi članov). Vljudno vabljeni.

Vsako sredo od 17:00 do 22:00 ure lahko uporabljate 3 računalnike za brskanje po spletu, video klepet in e-učenje v družabnih prostorih društva. **V sejni sobi društva je urejen poseben RAČUNALNIŠKI PROSTOR,** kjer lahko člani uporabljajo zmogljiv računalnik za video montažo, sneman-je in pripravo video filmov ali ogled in obdelavo slik z aktivnosti.

DRUŽABNIŠTVO

Vsako sredo ob 18.00 uri so srečanja članov v prostorih Društva v Mariboru, Trubarjeva ulica 15. Vabljeni.

Vljudno vas vabimo k ogledu **SPLETNIH STRANI**: www.dgnp-mb.si in http://www.facebook.com/drustvo.maribor, kjer objavljamo vse informacije in obvestila o aktivnostih in delu našega Društva in podružnice na Ptuju.

DOPISUJTE V NAŠ GLAS

Vabimo vas, da pišete vaše zgodbe in dogodivščine in nam jih pošljete po e-pošti ali pa prinesete članek in fotografije v pisarno društva. Vaš članek bomo z veseljem objavili.

Računalniški tečaj

Vabimo vas vsak torek od 12.00 do 14.00 ure na računalniški tečaj. Vodi Tomislav Divjak

SVETOVANJE IN POMOČ v podružnici Ptuj na Potrčevi 34.

Uradne ure v mesecu maj so 20. 5. in v junij 17. 6. 2016

KVIZ ZNANJA

Organizirajo naše prostovoljke iz Srednje zdravstvene in kozmetične šole Maribor ob sredah; 20.4. Svetovni dan Zemlje, 11.5. Svetovni dan družine, 18.5 Svetovni dan spodbujanja kulturne raznolikost..
Kviz je (cca. 2x mesečno) ob 17.00 uri v prostorih društva.

TRENING V BALINANJU

Vsak petek ob 16h - 18h v Balinarsko društvo Angela Besednjaka.

DP GLUHIH V FUTSALU

ki bo v soboto, 7.5.2016, v športna dvorana BALON v Novi Gorici, Bazoviška ulica 4, 5000 Nova Gorica

KUHARSKA DELAVNICA

Vsak torek ob 10.00 do 14.00 ure v prostorih kuhinje (pritličje) društva na Trubarjevi 15, Maribor. Kuharsko delavnico vodijo: Ernestina Savski, Marija Črešnik, Andrej Vivod, Milan Kotnik, Andrej Trifunovič in Elizabeta Heričko.

VLJUDNO VABLJENI NA AKTIVNOSTI V DRUŠTVU

DOGODKI V SLIKI

VIS predstavitev

Javni posvet (Evropska strategija o invalidnosti) do leta 2020

Sestanek Nadzorni odbor v društvu Dom

Sestanek športne sekcije

Dan žena

Družabno srečanje ob dnevu žena - Društvo DOM

Abraham Milan Kotnik

Predstavitev SZJ v OŠ Grajena

DOGODKI V SLIKI

Pevski nastop s strani tečajnikov preveden v SZJ

Računalniški tečaj

Letna Skupščina Društva

Podelitev priznanj športnik Maribora 2015

Predstavitev poklica zdravstvena nega

Kuharska delavnica

Kviz znanja - Velika noč

Kviz znanje - Gregorjevo

INFO, TOLMAČI

NAROČANJE TOLMAČA PREKO KLICNEGA CENTRA

Vsi gluhi uporabniki lahko preko klicnega centra lahko naročijo tolmača. Naročanje tolmača preko klicnega centra je možno le za **registrirane uporabnike**. V pisarni društva dobite vse informacije in pomoč pri prvi prijavi. **Pomoč pri registraciji za klicni center vam nudimo v pisarni društva v času uradnih ur.**

Tolmača lahko naročite preko SMS sporočila na mobilni številki združenja (031 354 600, 031 752 554) in spletnega obrazca.

Klicni center za osebe z okvaro sluha deluje 24 ur na dan vse dni v letu.

SEZNAM TOLMAČEV V PODRAVJU	
TOLMAČI - PODRAVJE	**GSM**
KAJA ZLATKA HÖTZL	040/241 505
SUZANA KRSTESKI	041/600 201
LIDIJA LETONJA	041/282 344
MARIJA KOSER	031/316 040
DORIS PIHLER	041/616 089

Področje delovanja Društva, 41 občin v Podravju

SLOVARČEK ENOROČNE ABECEDE

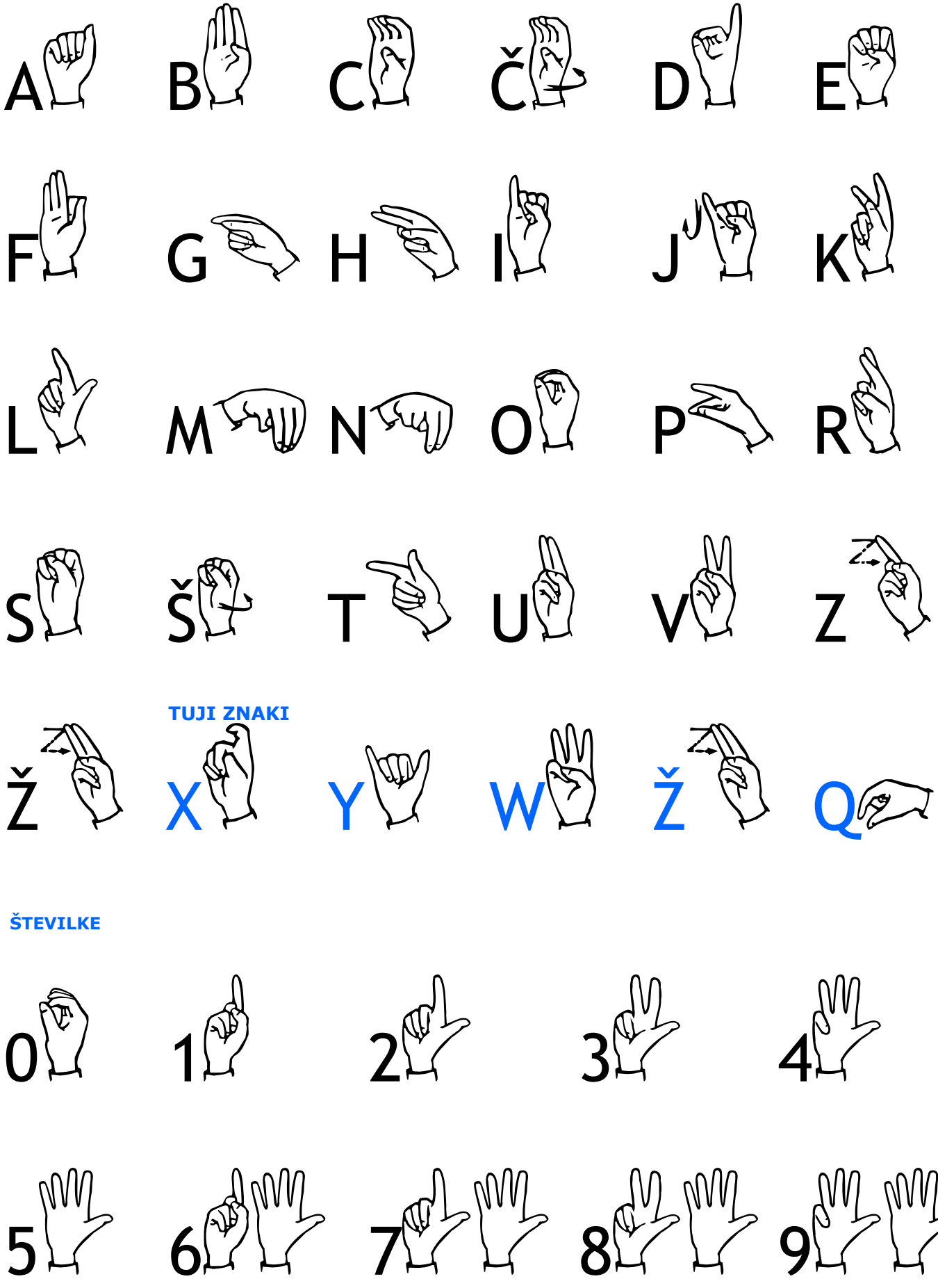

INFORMACIJE

Uradne ure:
MARIBOR

ponedeljek:	*9:00 – 12:00*
sreda:	*9:00 – 12:00* *16:00 – 18:00*

Podružnica PTUJ

1x mesečno
tretji petek v mesecu
16:00 – 18:00

DOSEGLJIVOST:	TELEFON:	ELEKTRONSKA POŠTA:
DRUŠTVO	02/2522182 02/6208851 (faks)	dgn.maribor@guest.arnes.si
MILAN KOTNIK (sekretar)	041/777 132	
BEDRIJA ČREŠNIK (predsednik društva)	041/331 287	
ALEKSANDER TRNJAR (predsednik športne sekcije)	030/652089	

DRUŽABNA SREČANJA, AKTIVNOSTI:	
MARIBOR:	torek 10-14, sreda in petek: 17-22
podružnica PTUJ:	petek: 17-22

Naslov: NAŠ GLAS
Glasilo urejajo:
Milan Kotnik,
strokovni delavec-sekretar
Lidija Salamon,
strokovna sodelavka
Tomislav Divjak, sodelavec

Založnik: Društvo gluhih in naglušnih Podravja Maribor
Naklada: 300 izvodov
Tisk: Društvo gluhih in naglušnih Podravja Maribor
Izdaja: 18.4.2016
Digitalna izdaja objavljena na:
http://www.dgnp-mb.si,
http://www.facebook.com/drustvo.maribor

Glasilo **»Naš glas«** pošiljamo v vse domove upokojencev na področju Podravja, kjer bivajo gluhi in naglušni ljudje, z namenom, da jim popestrimo njihov vsakdan, da dobijo aktualne informacije s področja delovanja društva in ostale pomembne informacije. Glasilo prejemajo tudi vse mestne občine in občine na območju delovanja Društva v Podravju.

Glasilo si izmenjamo z Društvi GN v Sloveniji.

Mariborska knjižnica enota Rotovž Maribor in Univerzitetna knjižnica Maribor prejemajo naše glasilo z namenom ponuditi ga svojim bralcem v branje in trajnega arhiviranja pisnih publikacij Maribora.

Če tudi vi želite prejeti naše glasilo, se oglasite v našem Društvu ali podružnici na Ptuju v sredo oz. petek popoldan v času družabništva članov. Glasilo je brezplačno dostopno v prostorih društva.

Info Društva

NAŠ GLAS - interno, brezplačno glasilo
Društva gluhih in naglušnih Podravja Maribor,
Trubarjeva ulica 15, 2000 Maribor in
podružnice na Ptuju, Potrčeva ulica 34, 2250 Ptuj.

Izid brezplačne številke so omogočili:
Fundacija invalidskih in humanitarnih organizacij, Mestna občina Maribor, Mestna občina Ptuj, ZRSZ - OS Maribor, Občina Slovenska Bistrica, Občina Poljčane

MESTNA OBČINA MARIBOR
FUNDACIJA ZA FINANCIRANJE INVALIDSKIH IN HUMANITARNIH ORGANIZACIJ V REPUBLIKI SLOVENIJI
OBČINA SLOVENSKA BISTRICA
MESTNA OBČINA PTUJ
Zavod Republike Slovenije za zaposlovanje