Letnik XII.
Številka
70
OKTOBER – DECEMBER 2012

NašGLAS

79 LET
DELOVANJA

SREČNO 2013

V TEJ ŠTEVILKI:

Sekretarjev kotiček 4 - 9

Člani pišejo:

Natura ni ovira 10

Predstavitev programa POSLUH 11

8. gledališki festival 12

Dan mobilnosti invalidov 13

Mednarodni dan gluhih 13

Športni dogodki:

Državno prvenstvo v malem nogometu 14

Intervju s kapetanom Mustafo Buljubašićem 14, 15

Kultura:

Heatsbeat hears the beat 16

Kulturni večer invalidov 16, 17

Moja vsakdanjost v Rimu 17

Martinovanje 18

Obisk gluhe profesorice iz Švice 18

Potopisno predavanje Severna Koreja 19

Predavanje o poslovnem bontonu 20

Predstavitev na OŠ Olge Meglič, Ptuj 21

ZDRAVJE 22, 23

DOGODKI V SLIKI 24 - 27

OBJAVE V MEDIJIH 28, 29

RAZVEDRILO, VOŠČILA, VABILA, OBVESTILA 30 - 36

Začetek izhajanja časopisa **»NAŠ GLAS« Junij 2000**

OBVESTILO

Vsak prvi četrtek v mesecu od 16 – 18 ure v pisarni občine Zgornja Kungota imamo uradne ure za člane Društva gluhih in naglušnih Podravja Maribor.
Informacije:
Goran Jamnikar

SPREMLJAJTE OBJAVE NA INTERNETU

Od 9. maja 2005 vse dogodke, aktivnosti, programe in ostale koristne informacije objavljamo tudi na internetu na naši spletni strani.
http://www.dgnp-mb.si
http://www.facebook.com

Praznični december prinaša veliko pričakovanja in lepih trenutkov. V Društvu je še posebej svečano, saj smo veseli, da smo s skupnimi močmi in sodelovanjem sodelavcev v strokovni službi, članov in vodstva društva uspešno izpeljali kar nekaj velikih in medijsko odmevnih dogodkov. Veseli smo tudi, da člani tako množično spremljate naše delo na družabnem omrežju Facebook in »všečkate« objavljane fotografije s številnih dogodkov.

»Trojna številka«

Ob jesenskih aktivnostih, ki jih izvajamo v matičnem društvu v Mariboru in podružnici na Ptuju smo lahko ponosni, da se člani v tako velikem številu udeležujejo teh dogodkih in se tako vedno bolj vključujejo v družbeno dogajanje v širšem lokalnem okolju. V tokratni trojni številki Naš glas bo veliko zanimivega branja. Člani ste presegli samega sebe in nam poslali zavidljivo število člankov, ki smo jih z veseljem objavili.

Zaradi številnih akcij, kjer smo sodelovali in prošenje vedno večjega števila članstva in ostalih polnočutnih ljudi smo prejšnjo septembrsko številko našega glasila morali ponatisniti. Skupna naklada je bila 350 izvodov, kar pomeni, da je Naš glas resnično NAŠ in ga radi prebiramo, po njem pa posegajo tudi številni polnočutni ljudje, ki se želijo seznaniti z našim društvom. To je dokaz, da smo ubrali pravo pot, da se vključujemo v dogodke in aktivnosti izven društva – da se ne zapiramo v svoj svet tišine – hkrati pa s svojimi dejanji ta naš »Svet tišine« približamo širši javnosti, ki iskreno in z občudovanjem spremljajo delovanje društva in naših članov in nas podpirajo na tej poti.

»Dopisujte v Naš glas«

Vabimo vas, da tudi v novem letu pišete o vaše zgodbe in dogodivščine ter življenju in nam jih pošljete po e-pošti ali pa prinesete članek in fotografije v pisarno društva do konca januarja naslednje leto. Vsak vaš članek bomo z veseljem objavili.

»Letovanje za socialno ogrožene v KG«

Tudi v letošnjem letu je Zveza društev gluhih in naglušnih omogočila brezplačno letovanje za člane društev v Kranjski gori. Oba člana iz našega društva sta izrazila zadovoljstvo in zahvalo za ponujeno možnost letovanja z namenom ohranjevanja zdravja.

»Kvizi znanja«

V društvu smo v letošnjem letu ponovno začeli z izvedbo številnih kvizov znanja tako v Mariboru kot na Ptuju. S temi kvizi smo spodbudili številne članice in člane, da so aktivno in na prijeten način preizkusili svoje znanje in ga hkrati povečali z novim. Kvize sta vodila naša sodelavca iz programa javnih del Marjan in Snežana ob pomoči tolmačice Zlatke. Skupaj smo izvedli pet kvizov (3x v Mariboru in 2x na Ptuju). Člani so izrazili željo, da bi tudi v naslednjem letu večkrat organizirali kvize, saj na takšen način pridobijo veliko novih znanj iz različnih področij.

»Kostanjev piknik in športne aktivnosti na Ptuju«

Oktobra so člani podružnice na Ptuju organizirali kostanjev piknik in ob tem izvedli še športna tekmovanja: šahovski turnir in turnir v pikadu. Dogodek katerega so pripravili člani ptujske podružnice je odlično uspel za kar si vsi zaslužijo pohvale in čestitke. Ptujčanom so se pridružili tudi številni člani iz matičnega društva v Mariboru. Prav vsi so bili zadovoljni z izvedbo in prijetnim druženjem do poznih večernih ur.

»Predavanje o bontonu«

Na mojo pobudo smo ob pomoči Mestne občine Maribor in Sveta invalidov organizirali predavanje o poslovnem bontonu. Sejna dvorana Generala Maistra je bila polna članov iz večine invalidskih društev, ki se vključujejo v Svet invalidov. Pohvaliti moram tudi številne člane našega društva, ki so se udeležili tega zelo zanimivega predavanja in se na takšen prijeten način poučili o osnovah pravil obnašanja, oblačenja na družabnih dogodkih. Prisotna je bila tudi tolmačica Marija, ki je gluhim tolmačila v slovenski znakovni jezik, kar je tako kot vedno doslej, kadar so prisotni gluhi ljudje plačala Mestna občina Maribor.

»8. Gledališki festival gluhih v Mariboru«

Naše društvo je 20. oktobra organiziralo letos že osmi Gledališki festival gluhih kulturno umetniških ustvarjalcev. Prijavilo se je sedem društev gluhih in naglušnih iz vse Slovenije ter Blažka s skupino slišečih tečajnic slovenskega znakovnega jezika. Skupno so nam predstavili kar trinajst točk iz različnih področij kulturno umetniške ustvarjalnosti. Gledalci, ki so napolnili veliko dvorano Narodnega doma so bili naravnost navdušeni z dovršenimi gledališkimi nastopi in jim namenili gromke aplavze. Posebnost letošnjega gledališkega festivala gluhih je, da smo v sodelovanju z Evropsko prestolnico kulture in njihovim vodstvom uspeli umestiti naš festival v programske sklope EPK-ja, kar je pripomoglo, da se je festivala udeležilo zelo veliko polnočutnih ljudi. Na takšen način so resnična na najboljši način spoznali kulturo skupnosti gluhih in našo izjemno povezanost s številnimi javnostmi v naši Mestni občini Maribor in širše v Podravju. Zelo sem ponosen na to, da smo na široko odprli vrata v naš »Svet tišine« in tako dokazali, da smo gluhi, naglušni in gluhoslepi sposobni skupaj z roko v roki organizirati in izvesti festival na tako visokem nivoju na državni ravni. Iskrene čestitke in zahvala vsem sodelujočim: sodelavcem strokovne službe, gluhim in naglušnim prostovoljcem, vodstvu društva, in številnim

drugim prijateljem, ki so vsak na svoj način pripomogli k uspešni izvedbi osmega gledališkega festivala v Mariboru. Iskrene čestitke in zahvala tudi vsem nastopajočim k naravnost čudoviti kulturno umetniški izkušnji in doživetjem skozi katerega so nas popeljali v čarobni svet domišljije in kulturno umetniške ustvarjalnosti.

Ob tem dogodku smo izdali Bilten – Gledališki festival gluhih v katerem smo na svojevrsten način predstavili vse dosedanje uspehe in kulturno umetniške dosežke gluhih in naglušnih kulturno umetniških ustvarjalcev skozi čas. V bilten so svoje spodbudne besede in pohvale zapisali: župan Mestne občine Maribor g. Franc Kangler, programski direktor EPK g. Mitja Čander, predsednica Zveze društev gluhih in naglušnih Slovenije ga. Frida Planinc ter predsednik našega društva g. Bedrija Črešnik. Ob tem bi se ponovno rad zahvalil vsem članom, ki so prinesli fotografije v društvo in tako pripomogli k bogati predstavitvi kulturne umetniške dejavnosti skozi preteklo zgodovino in s tem ovekovečili prizadevanja naših predhodnikov in na ta način pripomogli k ohranjanju spomina na te svečane trenutke za zanamce.

»Predstavitev programa POSLUH«

V začetku meseca oktobra so se mladi člani društva odzvali na povabilo k sodelovanju pri projektu POSLUH, ki ga organizira mladinski kulturni center IndiJanez. Ramiz, Saša in Barbara so podrobneje predstavili program POSLUH, ki bo potekal v sklopu Evropske prestolnice mladih 2013 v Mariboru. Namen programa je omogočiti mladim gluhim in naglušnim ljudem, da so aktivno vključeni v programe EPM. Cilj programa je, da se tudi gluhi mladi ljudje počutijo enakovredne na vseh področjih družbenega dogajanja. Mladim, ki slišijo normalno pa na takšen način odpreti svet v katerem živijo gluhi in naglušni in navezavo prijateljskih stikov med sovrstniki.

»Obisk iz Švice«

V začetku novembra nas je na Društvu gluhih in naglušnih Podravja Maribor obiskala gluha profesorica gospa Patricia Shores Herman iz Švice. Gospa Shores je vodilna na področju izobraževanja v znakovnem jeziku v Švici. Skupaj z vodstvom društva smo ji predstavili Društvo in našo dejavnost, strokovno službo društva in naše posebne socialne programe društva za gluhe, naglušne in gluhoslepe ljudi v Podravju.

»Delovanje organov društva«

V mesecu novembru in decembru smo imeli seji upravnega odbora društva, kjer smo potrdili plan dela za delovanje in izvajanje posebnih socialnih programov ter naložbe društva za leto 2013 ter sprejeli sklepe o aktivnostih društva. Imenovali smo komisijo za tehnične pripomočke in tudi inventurno komisijo, ki bo popisala opremo društva. Sprejeli smo tudi sklep, da bo članarina za naslednje leto znašala dvanajst evrov. Vsem članom upravnega odbora in ostalih organov društva želimo veliko uspeha tudi v naslednjem letu.

»Tehnični pripomočki«

V sredini decembra smo imeli 1. sejo komisije za tehnične pripomočke, ki tako kot vsako leto po razpisnih merilih izbere gluhe prejemnike tehničnih pripomočkov. V letošnjem letu, je imela komisija nekoliko težje delo, saj se pozna, da smo v društvu v preteklih letih zelo veliko članom pomagali pridobiti tehnične pripomočke, ki so nujni za invalide sluha.

Na žalost država še dandanes ni poskrbela za zakonske pravice gluhih in naglušnih državljanov do nujnih življenjsko pomembnih tehničnih pripomočkov, zato smo po sklepu Upravnega odbora sprejeli izredni sklep, da bo društvo iz tega sklada omogočilo prejem Baby-cry svetlobnega indikatorja dojenčkovega joka. Tukaj je potrebno pohvaliti izjemno složnost članov Upravnega odbora, ki so soglasno podprli to pomoč dvema gluhima mamicama našega društva.

»Javna dela 2013«

Zavod RS za zaposlovanje je objavil Javni razpis za javna dela 2013. Pravočasno smo se prijavili na razpis in oddali vlogo. Vključiti želimo v javna dela tri brezposelne osebe, ki bomo zagotovili tudi v naslednjem letu izvajanje posebnih socialnih programov v Društvu. Na takšen način skupaj z udeleženci preko programa javnih del dajemo zelo velik poudarek našemu cilju, da pomagamo gluhim in naglušnim ljudem in s tem ohranjamo socializacijo, socialno vključenost številnim članom in pod strokovnim vodstvom in mentorstvom skupaj izvajamo izjemno pomembne posebne socialne programe s katerimi omogočamo invalidom sluha bolj enakopravno življenje v družbi.

»Odlični športni dosežki«

Tudi v jesenskih mesecih so bili naši športniki pridni in se udeleževali športnih tekmovanj in nas razveseljevali z dobrimi uvrstitvami, ki so nam vsem v ponos. Za odlične uvrstitve vsem športnikom iskreno čestitamo in jim želimo še naprej dobre športne rezultate. V letošnjem letu so naši gluhi in naglušnih športnice in športniki vseh starostnih kategorij osvojili 19 pokalov in kar 39 medalj na številnih tekmovanjih tako doma kot v tujini. Vsem športnikom vsa pohvala in iskrene čestitke za njihove naravnost fantastične uspehe.

Naši člani-športniki so organizirali Slovenski turnir v futsalu 10. 11. 2012 na Ptuju. Veseli smo bili rekordnega obiska športnikov iz vse Slovenije. Med prijavljenimi so bile tudi ekipe futsala iz slišečih klubov. Po končanem tekmovanju pa je bilo v prostorih podružnice društva na Ptuju druženje vseh športnikov in ostalih gostov. Iskreno čestitam vsem za odlično izvedbo te športne prireditve.

» Obiski kulturnih predstav«

Projekt »Čutim glasbo - slišim ples« je nastal pod vodstvom psihologinje in plesalke Ajde Pfifer že leta 2010. Od 7. do 13. novembra so potekale delavnice flamenka, hip hopa in izraznega plesa. Festival, ki je potekal 11. - 12. novembra v Lutkovnem gledališču Maribor je bil rezultat te kulturne izmenjave in odličnega sodelovanja.

Naši člani so se udeležili tudi glasbenega koncerta v prireditvenem prostoru Pekarne v Mariboru. Vsi prisotni člani društva so uživali v prijetnem glasbenem vzdušju.

Kulturni večer invalidov, ki je letos potekal že tretjič, je imel naslov »Zimska pravljica«. Naši člani so se predstavili z dvema kulturno umetniškimi predstavami, nastopile pa so tudi naše tečajnice slovenskega znakovnega jezika, ki so v znakovnem jeziku odkretale/recitirale pesem »Tišina«. Polna Unionska dvorana je pričala, da so tovrstne predstave svojevrsten fenomen v Slovenskem prostoru, kjer se številne kulturno umetniške skupine iz invalidskih društev Maribora predstavijo številnemu občinstvu, ki je z navdušenjem ploskalo vsem nastopajočim.

»Potopisno predavanje«

V sredo 28. novembra so se člani društva udeležili potopisnega predavanja o Severni Koreji. Organizator je bilo Kulturno društvo MC IndiJanez s katerim smo v letošnjem letu

stkali prijateljske odnose. To zelo zanimivo predavanje je bilo prevedeno v slovenski znakovni jezik.

»Predstavitev na OŠ Olge Meglič na Ptuju«

V ponedeljek 3. decembra ob svetovnem dnevu invalidov smo imeli predstavitev gluhote, dela v društvu in predstavitev slovenskega znakovnega jezika gluhih ljudi na Osnovni šoli Olge Meglič Ptuj. S sodelavci strokovne službe društva smo pripravili dve-urni program za cca. 300 šolarjev od prvega do devetega razreda in njihove učitelje. Z uvodnim nagovorom in krajšo predstavitvijo gluhote in našega življenja sem tudi jaz predstavil delo v društvu. Skupaj s člani kulturno umetniške skupine »Tihi svet«, ki so predstavili dve točki pantomime smo otrokom pričarali čisto nov pogled na naš »Svet tišine«. Otroci so z zanimanjem poslušali in se veselo nasmejali ob predstavah gluhih članov kulturno umetniške skupine »Tihi svet«. Tolmačica slovenskega znakovnega jezika Zlatka Hötzl je osnovnošolce in njihove učitelje naučila enoročne abecede. Mladi umi, željni učenja, so se zelo hitro naučili osnov sporazumevanja z gluhimi in v velikem številu prihajali h Kaji, da bi občinstvu pokazali kako znajo odkretati svoje ime. Iskrena zahvala ravnateljice OŠ in bučni aplavz otrok je bil iskren dokaz novih spoznanj in odličnega medsebojnega sodelovanja.

»Podelitev listine; Občina po meri invalidov«

Po letu in pol kar sodelujem v Svetu invalidov na Mestni občini Ptuj, ki ga je imenoval župan MOP g. Štefan Čelan z namenom, da s skupnimi močmi, predlogi in mnenji zagotovimo pogoje, da bo mesto Ptuj invalidom prijazno mesto, smo končno dosegli prvi cilj, da bo Mestna občina Ptuj pridobila listino »Občina po meri invalidov«. Verjamemo, da je to šele delček začrtane poti in začetek uspešnega vzajemnega sodelovanja s Ptujsko občino ter invalidskimi organizacijami na tem območju, ki bomo s skupnimi močmi pripomogli k boljšemu življenju vseh občanov ne glede na drugačnost ali invalidnost. Svečana podelitev listine »Občina po meri invalidov« je bila v Mestnem kinu Ptuj 3. decembra ob 17.00 uri in smo se ga udeležili tudi sodelavci društva in številni člani iz Ptuja in Maribora.

»Prostovoljstvo«

V društvu zelo veliko pozornosti usmerjamo tudi v prostovoljno delo in iskanje novih prostovoljcev. Dolgoletsodelovanju z drugo gimnazijo v Mariboru smo dodali še nove povezave s Prvo gimnazijo v Mariboru, ki so letos prvič odzvali našemu povabilu. Na predstavitvah prostovoljskega dela, ki so potekala na teh dveh šolah sem skupaj s tolmačico Kajo in sodelavcem društva Srečkotom predstavil pomen in potrebe prostovoljskega dela namenjenega pomoči gluhim, naglušnim in gluhoslepim ljudem v društvu. S svojo predstavitvijo smo navdušili deset dijakinj obeh gimnazij, ki od novembra dalje pomagajo v društvu pri treh programih društva in sicer pomoč gluhemu šoloobveznemu otroku, pomoč gluhemu študentu na predavanjih (pomoč pri pisanju zapiskov) ter pomoč pri izvedbi ročnih/ustvarjalnih delavnic, kjer smo letos že izvedli delavnico izdelave novoletnih venčkov. Da se naš dober glas širi, dokazujejo tudi številne ponudbe prostovoljcev, ki bi želeli s svojim prostovoljnim delom pomagati v društvu. Tako so se tudi vsi člani društva IndiJanez odločili, da bodo prostovoljno pomagali pri izvedbi naših aktivnostih. Tako smo že dogovorjeni, da nam bodo pomagali pri organizaciji našega 8. Mednarodnega turnirja v futsalu in odbojki, ki bo 26. januarja 2013. Ker znamo ceniti njihov trud in pripravljenost prostovoljno pomagati smo se v društvu odločili, da bomo prav vsem prostovoljcem omogočili brezplačen tečaj učenja slovenskega znakovnega jezika.

Tako smo že v začetku decembra začeli z novim intenzivnim tečajem učenja za devetnajst članov društva IndiJanez.

Prav ponosen sem, da v društvu ustvarjamo toliko pozitivne energije in dobrega vzdušja med člani društva in hkrati spodbujamo k sodelovanju tudi številne polnočutne ljudi, ki tako spoznavajo naš svet tišine.

»Novoletno srečanje članov«

Letošnje novoletno srečanje članov je bilo 15. decembra v gostišču Černe. Čez sto prijavljenih članov je pričalo, da je naše novoletno srečanje, kamor smo letos povabili tudi naše slišeče prijatelje (IndiJanez, Mariborska knjižnica, prostovoljci), izjemno dobro sprejeto. Po nagovoru predsednika Bedrije Črešnika in mojem nagovoru in voščilu, smo podelili priznanja najbolj zaslužnim članicam in članom na kulturnem in športnem področju. Sodelavec Marjan je pripravil video predstavitev iz kar 800 fotografij z letošnjih aktivnosti tako matičnega društva v Mariboru kot podružnice na Ptuju. Predsednik športne sekcije Aleš Škof pa je pripravil prav tako čudovito predstavitev športnih dosežkov športnic in športnikov so nas članic. Letošnji zaključek sta popestrili Valerija Škof in Mirjana Drumlič, ki sta pripravili številne družabne in šaljive igre v katerih smo sodelovali skoraj vsi člani, ki so prejeli simbolične nagrade. Predsednik društva Bedrija Črešnik je vsem zaslužnim podaril vstopnice za pogostitev/kosilo za dve osebi, ki jih pridobil še en naš neutrudni član društva Aleksander Trnjar, ki se trudi na področju zbiranja donacij za društvo.

Vsem članicam, članom in vsem sodelavcem se na tem mestu iskreno zahvaljujem za njihovo aktivno sodelovanje in aktivno prizadevanje ter delo s katerimi se trudimo, da za naše gluhe, naglušne in gluhoslepe člane omogočimo čim boljše pogoje vključevanja v številne aktivnosti Društva. Danes smo lahko vsi skupaj ponosni na naše uspehe, na Društvo, ki s svojimi dobrimi deli in objavami v medijih prinaša vedno več gluhim, naglušnim in gluhoslepim ljudem možnost boljšega in enakopravnejšega vključevanja v življenje in delo v Društvu in družbi.

Še posebej pa se zahvaljujemo številnim polnočutnim ljudem, ki so vsak na svoj način pomagali, prispevali denarna ali materialna sredstva s katerimi smo veliko gluhim, naglušnim in gluhoslepim ljudem omogočili premagovanje številnih stisk in težav in lažje vključevanje v življenje in delo v družbi.

Ob prihajajočih božičnih in novoletnih praznikih vam želim obilo radosti, veliko osebnega zadovoljstva v življenju, ljubezni, veselja in zdravja v letu 2013. Srečno!

Strokovni delavec-sekretar
Milan Kotnik

23. PIKIN FESTIVAL V VELENJU

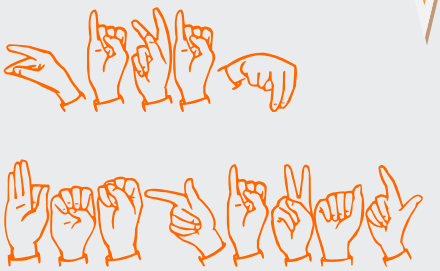

V sodelovanju s Svetom invalidov Mestne občine Maribor smo se udeležili 23. Pikinega festivala, ki je potekal v Velenju od 16. do 22. septembra 2012. V ponedeljek 17. septembra in v četrtek 20. septembra smo s sodelavci Društva gluhih in naglušnih Podravja Maribor organizirali ustvarjalne delavnice spoznavanja slovenskega znakovnega jezika. Namen je bil, da širši javnosti in predvsem nadebudnim otrokom in šolarjem ter njihovim staršem predstavimo slovenski znakovni jezik in svet tišine. Na obeh delavnicah smo sodelovali; Milan Kotnik, Snežana Pauletić, Marjan Podbojec, Andreja Kovjanić, Srečko Ostreuh in Kaja Zlatka Hötzl.

Osrednja tema letošnjega festivala je Pikasta kultura. Cilj festivala, ki je namenjen predvsem otrokom in njihovim staršem je vzpodbujanje otroške ustvarjalnosti.

Naš cilj je bil na zabaven način otrokom in obiskovalcem Pikinega festivala predstaviti kako uporabljati slovenski znakovni jezik, ki ga uporabljajo gluhe osebe v vsakodnevnem življenju.

V rdečem šotoru smo dobili svojo mizo, h kateri smo povabili otoke različnih starosti. Da bi pritegnili pozornost otrok in jih opozorili na pomen enoročne abecede smo se odločili narediti enoročno abecedo v obliki pobarvanke. Tako so otroci z veseljem barvali vsako črko svojega imena in jo potem tudi odkretali. Za nagrado pa so dobili majhne plišaste igračke.

Zanimanje otrok in njihovih staršev je bilo zelo veliko, še posebej v četrtek 20. septembra, ko je bilo še več obiskovalcev zaradi lepega vremena. Pri izvedbi delavnic je sodelovala tudi tolmačica slovenskega znakovnega jezika Kaja-Zlatka Hötzl. Popoldanskih delavnic se je udeležilo več kot 40 otrok in njihovih staršev. Za prizadevnost otrok in njihovo radoživo veselje pri spoznavanju govorice rok smo med otroke razdelili plišaste igračke in več kot 200 listov enoročne abecede.

Veliko promocijskega materiala in več kot 600 listov z enoročno abecedo smo razdelili tudi med številne obiskovalce samega festivala, najprej v šotoru, kjer so potekale delavnice, kasneje pa smo enoročno abecedo razdelili po stojnicah in na info točkah.

Dogajanje smo tudi fotografirali, slike pa smo objavili na naše spletno socialno omrežje.

Za odlično izvedbo festivala in pomoč pri zagotavljanju prostora za delavnice se zahvaljujemo organizatorjem Pikinega festivala. Zahvala velja tudi Svetu invalidov MOM in Mestni občini Maribor, da smo dobili to edinstveno priložnost, da smo se lahko predstavili na letošnjem Pikinem festivalu.

Snežana Pauletić,
sodelavka Društva gluhih in naglušnih Podravja Maribor

"Popolnost je vsepovsod.
Če jo le hočemo prepoznati."

O. Kakuzo

NATURA NI OVIRA

Prostorski posegi in delavnice v mariborskem Mestnem parku in na vrtu Doma invalidov Maribor, Trubarjeva 15.
Vsi imamo enake možnosti in priložnosti šele takrat, ko so javni prostori enako in samostojno dostopni za vse.
Mariborski Mestni park, kot javni prostor namenjen za preživljanje prostega časa, za srečevanje, igro in kontemplacijo v naravi, se s prostorskimi posegi in delavnicami Natura ni ovira, prilagaja in vabi vse tiste, ki rabijo več vzpodbude in pozornosti pri samem dostopu v park, kot tudi pri njegovem uživanju.
Le čez cesto od Mestnega parka svoja vrata, za vse radovedne in ustvarjalne obiskovalce, odpira vrt Doma invalidov.

Bistveni namen posegov Natura ni ovira je boljše dostopanje, vključevanje in informiranje.
Organizirali smo otvoritev z delavnicami Društva študentov invalidov, nastopom plesnega para s plesalko na vozičku, plesno delavnico in s pogostitvijo.
Pripravili smo ploščad s shemo plesnih korakov, v delu so brajevi in vidni napisi s kreativnimi opisi dreves, tipni zemljevid parka in tipna miza. Na vrtuTrubarjeve15 smo zasadili zelišča v opletene visoke grede, nameščena bo tudi zvočna instalacija. Vsak poletni torek so na omenjenih lokacijah potekale naše delavnice in zaključni piknik, ki so se jih s posebnim žarom udeleževali tudi člani Društva gluhih in naglušnih Maribor.

Skupaj z VDC Sonček Maribor smo v Mestnem parku pripravili garažno razprodajo.
V skladu ekološkimi in trajnostnimi načeli KED Smetumet, so vse dejavnosti izvedene z uporabo naravnih in odpadnih materialov. Projekta pa smo se želeli lotiti tudi s kar največjim posluhom za javni prostor, okolje in ljudi.
Ob zaključku nas veseli, da obiskovalci potrjujejo, da nam je to res uspelo.

Za KED Smetumet, Alenka Kreč Bricelj

Informacije o projektu in dogodkih Natura ni ovira dobite na www.smetumet.com in na www.maribor2012.eu.

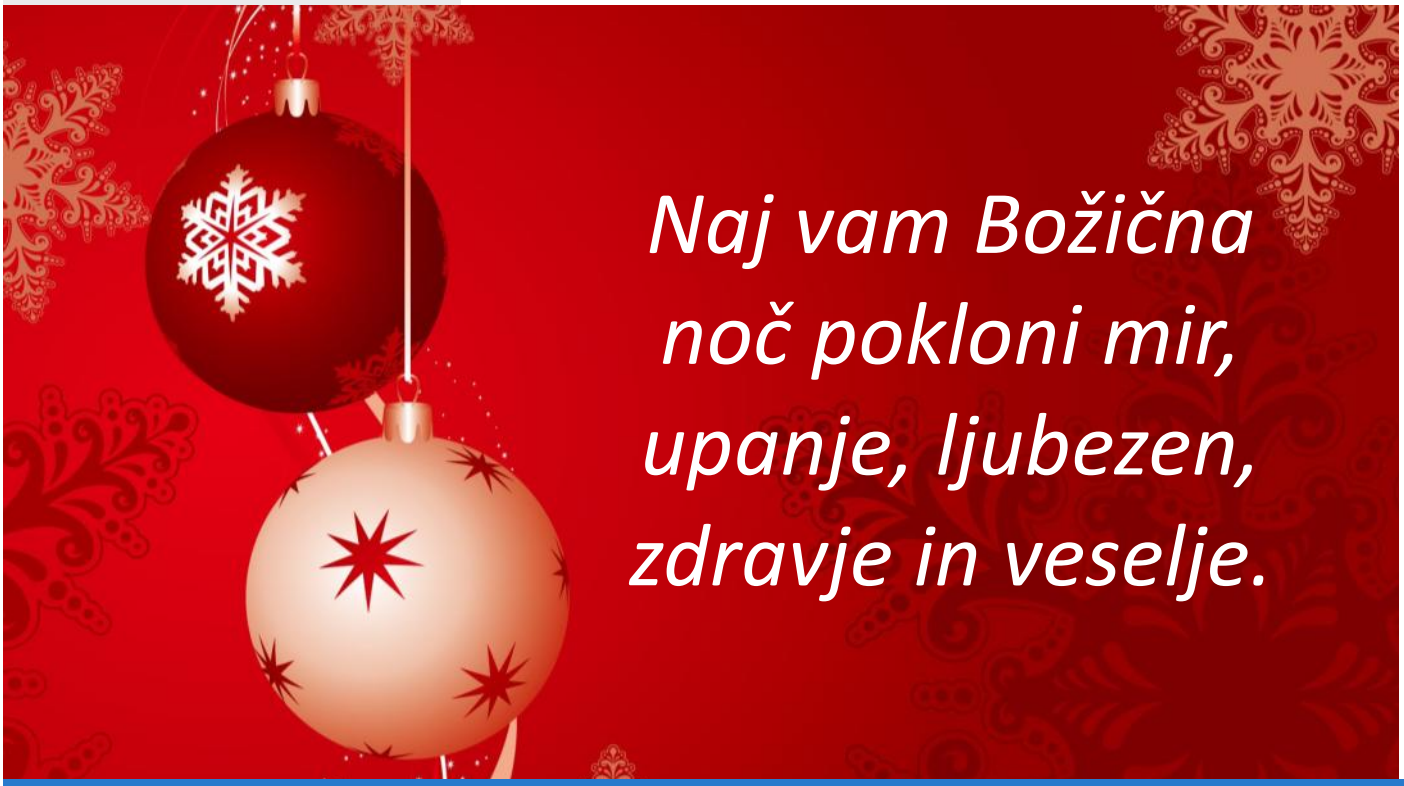

PREDSTAVITEV PROGRAMA POSLUH

V začetku meseca oktobra smo od mladinskega kulturnega centra IndiJanez dobili povabilo k sodelovanju pri projektu POSLUH. Tako smo se v sredo, ko na društvu potekajo družabni dogodki in okrogla miza odločili, da se sestanemo s predstavniki Mladinskega centra Indijanez.

Obiskali so nas Ramiz, Saša in Barbara in nam podrobneje predstavili program **POSLUH**, ki bo potekal v sklopu Evropske prestolnice mladih 2013 v Mariboru.

Namen programa je omogočiti gluhim in naglušnim mladim, da se počutijo enakovredni in da so aktivno vključeni v programe **EPM**.

Mladim, ki slišijo normalno, pa odpreti svet v katerem živijo gluhi in naglušni ter med temi navezati prijateljske stike.

Seveda nam je bila ideja o sodelovanju zelo všeč, zato smo z veseljem potrdili udeležbo na začetnem sestanku programa **POSLUH**, ki je potekal v prostorih Kulturno društvenega centra IndiJanez 26.oktobra s pričetkom ob 19h.

Na uvodnem sestanku nas je bilo prisotnih več kot deset mladih gluhih in naglušnih članov, veliko je bilo slišečih mladih, seveda pa ni manjkala niti tolmačka Slovenskega znakovnega jezika.

Po uvodnem delu so nas iz Društva IndiJanez povabili, da se skupaj z njimi poveselimo ob igranju pikada in namiznega nogometa.

Naše druženje se je zavleklo pozno v noč. Spletli smo nova znanstva in prijateljstva z slišečimi in se veselimo sodelovanja z njimi.

Še posebej pa nas veseli, da se tudi mladi slišeči posamezniki zavedajo problematike gluhih in naglušnih in nam želijo pomagati po svojih najboljših močeh.

Snežana Pauletič, sodelavka DGNP MB

Ko sta dve osebi v globinah srca kot eno, streta celo krepko železo ali bron. In ko dva človeka drug drugega razumeta v globinah srca, so njune besede sladke in močne kot vonj orhidej."

Konfucij

8. GLEDALIŠKI FESTIVAL

V soboto, 20. oktobra smo gluhi in naglušni člani Podravja gostili 8. gledališki festival gluhih. Dogodka smo bili neizmerno veseli, saj smo se kar nekaj mesecev pripravljali na ta pomemben dogodek.
Čakalo nas je veliko točk, v katerih smo se predstavili kot nastopajoči. Tako smo teden za tednom obiskovali vaje in se intenzivno pripravljali. Res smo bili zelo pridni in to se nam je bogato obrestovalo.
V soboto zjutraj nas je čakala še zadnja vaja in nato generalka, ob 16uri pa se je v Veliki dvorani Narodnega doma v Mariboru pričel 8. Gledališki festival gluhih.. Povezovalca programa sta bila naša gluha člana Mirjana Drumlič in Aleš Škof.
Številni gostje, tako gluhi kot tudi slišeči so pohvalili odlično organizacijo in naravnost odlične nastope kulturno umetniških skupin iz vse Slovenije.

V društvu gluhih in naglušnih Podravja Maribor in Podružnici Ptuj smo stopili skupaj in smo kljub začetnim težavam in kljub svoji gluhoti uspešno izpeljali 8.gledališki festival gluhih in pokazali svetu, da zmoremo, da znamo in da to kar naredimo skupaj naredimo najboljše.
Polni vtisov iz festivala smo naše druženje zaključili še v društvu, kjer smo veselo klepetali do poznih ur.
Ob tej priložnosti se želimo zahvaliti vsem, ki so kakorkoli sodelovali in s svojimi dejanji dodali kamenček v mozaik uspešne izvedbe 8. gledališkega festivala.

Seveda pa se ne smemo pozabiti zahvaliti vsem gledalcem 8. gledališkega festivala gluhih, ki ste nas počastili s svojo prisotnostjo in napolnili Veliko dvorano narodnega doma do zadnjega kotička.

Lidija Letonja

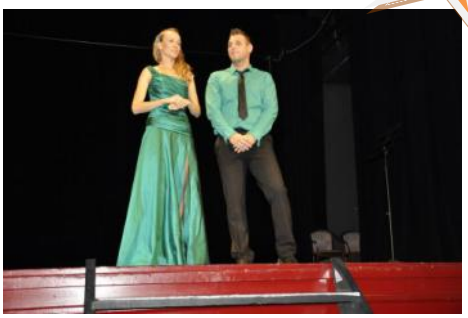

DAN MOBILNOSTI INVALIDOV

V torek 18. septembra smo se gluhi in naglušni člani Društva gluhih in naglušnih Podravja Maribor udeležili tradicionalnega DNEVA MOBILNOSTI INVALIDOV.

Na Trgu svobode smo imeli postavljeno stojnico na katero smo lahko razstavili naše publikacije, glasilo, razne letake in pa seveda enoročno abecedo, katero smo razdeljevali radovednim mimoidočim.

Ob prihodu smo vsi člani

društva dobili zelene majčke z napisom Dan mobilnosti invalidov na katere smo vsi bili zelo ponosni in smo si jih, da bi bili bolj razpoznavni takoj oblekli.

Dan je bil res zanimiv, saj smo

se lahko predstavili širši javnosti, zraven tega pa smo z veseljem odgovorili na vprašanja, ki so nam jih o delovanju našega Društva zastavljali mimoidoči.

Trg svobode je tega dne zaživel v znamenju iger, smeha, izmenjave mnenj in razbijanja predsodkov. Vsebina dneva je bila zaznamovana s prikazi spretnostne vožnje z vozičkom ter hoje slepih in slabovidnih z belo palico in psom, s plesnimi točkami, nagradnimi igrami in ulično košarko na vozičkih.

Prav gotovo si želimo še več takšnih dogodkov in se že veselimo prihajajočega dneva mobilnosti invalidov v letu 2013.

MEDNARODNI DAN GLUHIH

Gluhi po vsem svetu praznujemo svoj dan praviloma tretjo soboto v mesecu septembru. Letošnja osrednja nacionalna prireditev je potekala v Krškem, kjer Društvo gluhih in naglušnih Posavja praznuje 50 let delovanja.

Udeležence dopoldanske slavnostne akademije v krškem Kulturnem domu je nagovoril minister za delo, družin in socialne zadeve Andrej Vizjak, predsednica zveze gluhih in naglušnih Slovenije Frida Planinc, župan občine Krško Miran Stanko in predsednik društva Bogdan Kuhar.

Popoldansko druženje gluhih in naglušnih pa je potekalo v čateških toplicah, kjer smo ob kosilu in programu organizatorja uživali vse do večernih ur.

V Krško na mednarodni dan se je odpravilo veliko število gluhih in naglušnih članov našega Društva. Vsi so bili zelo navdušeni nad samo organizacijo dogodka in se že veselijo naslednjega leto ko se bodo spet lahko udeležili mednarodnega dneva gluhih. Vse pohvale organizatorjem in še enkrat vse čestitke ob mednarodnem dnevu gluhih.

DRŽAVNO PRVENSTVO V MALEM NOGOMETU

6. 10. 2012 smo se udeležili državnega prvenstva gluhih in naglušnih v malem nogometu v Velenju. Organizacijo je prevzelo MDGN Velenje. Udeležilo se je 5 ekip iz vse Slovenije (DGNP Maribor, MDGN Slovenske Konjice, MDGN Velenje, DGN Ljubljana in DGN Celje).

Otvoritev prvenstva je pospremila Slovenska himna. Ena tekma je trajala dvakrat po deset minut, odmor med polčasom pa je trajal pet minut. Prvo tekmo smo odigrali z DGN Ljubljana 0:2, drugo z MDGN Slovenske Konjice 3:2, tretjo z DGN Celje 2:3 in zadnjo z MDGN Velenje 4:2.

V ekipi DGNP Maribor so igrali: Aleš Podbelšek, Silvo Čeh, Shkelzen Dacaj, Mustafa Buljubašič, Boris Pavlin, Darko Kokol, Peter Meško, Žiga Bedenik, Robert Debevec in jaz.

Zahvala trenerju Alešu Škofu za dobro vodstvo ekipe, vsem fantom pa iskrene čestitke.

Med ekipami je DGNP Maribor dosegla pričakovano 2. mesto.

Rezultati:

mesto: DGN Ljubljana
mesto: DGNP Maribor
mesto: DGN Celje
mesto: MDGN Slovenske Konjice
mesto: MDGN Velenje

Kapetan futsal ekipe DGNP Maribor
Gabrijel Kravanja

Intervju z kapetanom slovenske futsal reprezentance gluhih, Mustafa Buljubasic:

Slovenska futsal reprezentanca je od 28. do 30. septembra 2012 udeležila reprezentančni turnir v Pragi, v katerem so sodelovale štiri reprezentance. To so Slovenija, Češka, Madžarska in Slovaška.
Slovenska reprezentanca je na tem turnirju osvojila prvo mesto, za najboljšega strelca turnirja je bil izbran Mustafa Buljubašič, ki je tudi kapetan ekipe. Za najboljšega golmana pa so izbrali tudi iz naše vrste, Bobana Vučetića.

Kakšna so bila vaša pričakovanja pred odhodom na Češko?
Minilo je že dve leti od EP gluhih v futsalu v Švici in vabilo od Češke smo dobili ravno pred kratkim, zato nismo imeli dovolj časa za priprave na to. Čeprav smo samo enkrat imeli skupni trening in nisem imel kaj dosti pričakovanja, sem pa resnično verjel v naše fante, ker smo bili že dolgo v ekipi.

To pomeni, da od EP gluhih v futsalu pa do sedaj v dveh letih vaša reprezentanca ni udeležila kakšnega tekmovanja? Zakaj je temu tako?
Na žalost je res tako, tega bi bilo potrebno spremeniti. Je pa res sedaj težko, ko smo v času krize in vse je odvisno od denarja, saj tega ni na razpolago.

Sedaj pa nam povejte o tekmi proti Češki, kjer ste jih gladko premagali z rezultatom 5:0. Kaj je botrovalo temu?
Češka reprezentanca je bila za nas neznanka in so imeli takrat svoj prvi nastop. Naš dogovor je bil, da med igro počasi spoznavamo njihovo igro in tako smo lahko videli, katere so bile njihove šibke točke. Zato smo v drugem polčasu naredili tako, kot je treba.

Potem ste se pomerili z Madžarsko, ki nam je znano, da igrajo tudi zelo dober futsal. Tukaj pa ste imeli kar napeto in izenačeno tekmo, saj ste po njihovem vodstvu uspeli izenačiti na 2:2. Povejte nam kaj več o tem.
Tudi madžarska reprezentanca je tokrat prvič nastopila na tem velikem turnirju. Nekaj igralcev pa poznam od turnirjev klubskih ekip. Njihove conske obrambe v rombu so nam povzročale preglavice. Kadar smo imeli žogo v svoji posesti, so vsi njihovi igralci takoj vrnili v svojo polovico. Dva gola so dali v protinapadu. Mi pa smo bili mirni in smo verjeli v

našo ekipo, zato smo uspeli izenačiti. Na koncu pa smo izvedli šestmetrovke, v katerem smo zmagali z 2:0.

Po izenačeni borbeni tekmi ste nato pomerili z reprezentanco Slovaške, kjer ste jih gladko premagali z rezultatom 6:0. Kakšna pa so bila vaša pričakovanja pred tekmo?
Bili smo že malce utrujeni po dveh tekmah, a vedeli smo, da šteje zmaga, če bi želeli biti prvi, zato smo na tekmo šli z mislimi na zmago. Slovaki so igrali na vse ali nič, a mi smo s sproščenostjo in z protinapadi nasuli kar šest golov. Pri tem je bil zaslužen tudi naš golman Boban Vučetić, ki je branil veliko smrtnih priložnosti.

Na tem turnirju ste bili kar strelsko razpoloženi, namreč zabili ste kar sedem golov. In zaradi tega so vas tudi izbrali za najboljšega strelca turnirja.
:), moram priznati, da to ni tipično zame. Sem pa res bil večkrat ob pravem času na pravem mestu. Moji goli so bili plod dobre akcije, za to moram pohvaliti tudi svojim soigralcem.

Vašega golmana Bobana Vučetića pa so izbrali za najboljšega golmana.
Boban Vučetić si je ta naziv res zaslužil, ker je bil res neverjeten! Brez lažne skromnosti bi Boban lahko branil v 1.SFL.

Povejte nam tudi o Alešu Škofu, ki je bil z vami na tem turnirju kot trener in ne igralec, kot smo ga vajeni. Mu je res vloga trenerja pisana na kožo?
Ker nimamo svojega trenerja, smo se domenili, da Aleš začasno prevzame to vlogo, ker ravno on bolje pozna naše igralce. Imel je avtoriteto in nekajkrat je bil tudi glasen. J Aleš je prvič vodil našo reprezentanco in nas je pripeljal do vrha, bolj lepšega zanj ne more biti J
Sedaj pa nam povejte o vaših soigralcih, pa tudi o novima mladima soigralcema Silvo Čeh in Matjažu Žnidarju, ki je na prvem turnirju zanj tudi dal prvi gol.
O naših soigralcih imam kar visoko mišljenje, saj smo dolgo časa skupaj. Ker so nekateri igralci odpovedali udeležbo, smo zato potem povabili ta dva nova igralca, da okusita veliko tekmovanje. Sedaj je to na njih, da če želijo biti v reprezentanci, se morajo za to dokazati še naprej.

Novost pri tem je, da so za vsako vašo tekmo, igro, objavljali sproti na vašem FB profilu, da so lahko tudi drugi spremljali tekoče.
Za to gre zasluga gospoda Damjana Šebjana in Mateji Kanalec, da sta sproti obveščala potek tekmovanj. Tukaj so bili tudi naši zvesti navijači, ki so držali pesti na naši vsaki tekmi in navijali za nas. Res vsaka čast njim!

Mogoče pa bi še komu zahvalili za kaj?
Rad bi se zahvalil Damjanu Šebjanu, v.d. predsednika Športne zveze gluhih Slovenije, da nas je spremljal na poti in spodbujal na tekmi in še marsikaj, in gospodu Tonetu Petriču, sekretarju ŠZGS za vso podporo, ter NZS, gospodu Stanetu Kokalju za izposojo dresov in trenerk.

Kakšni pa so vaši cilji oz. cilji reprezentance gluhih v futsalu za naprej?
Stanje ni tako rožnato, težava je v financah. Čez dve leti bo EP gluhih v futsalu v Bolgariji in si želimo sedaj že začeti s treningi, seveda pa prej dobiti trenerja, ki bi bil pripravljen pomagati naši reprezentanci. Sam se bom tudi potrudil, da bi se udeležili tega prvenstva. Res pa potrebujemo tudi medijsko podporo, saj jih večina ne vedo nič, kaj se dogaja naši reprezentanci.

Hvala, da ste si vzeli čas za intervju in delili vašo zgodbo vsem na FB. Vaši reprezentanci pa želim še veliko uspeha v bodoče.
V veselje mi je bilo deliti našo zgodbo vsem na FB. Vammos SLOVENIJAAA!

Pripravila: Valerija Škof

LETOVANJE KRANJSKA GORA

V petek 28. septembra sva bila s sodelavko Andrejo povabljena na letovanje v Kranjsko goro, ki je vsako leto organizirano iz strani Zveze gluhih in naglušnih Slovenije.
V petek, navsezgodaj zjutraj sva se polna pričakovanj odpravila proti počitniškemu domu v Kranjski gori. Tam so naju že čakali ostali člani društev gluhih in naglušnih iz vse Slovenije.
Z Andrejo sva sodelovala na različnih delavnicah, katere je organizirala gospa Lada Lištvanova.
Ogledali smo si jezero Jasna, novo urejeno smučarsko skakalnico Planica in Rusko kapelico.
Res je, da nam je vreme nagajalo, saj je bilo vse tri dni večinoma deževno, vendar smo si kljub temu vzeli čas za sprehode v naravo, kjer smo se nadihali svežega gorskega zraka.
Zanimiv je bil tudi ogled turistične točke, kjer stoji labirint življenja.
V počitniškem domu smo se družili in sodelovali na poučnih predavanjih.
Oba z Andrejo sva bila zelo zadovoljna s celotno organizacijo letovanja in se ob tej priložnosti zahvaljujeva Zvezi gluhih in naglušnih Slovenije, ki je za nas gluhe

Srečko Ostreuh, sodelavec DGNP MB

HEARTSBEAT HEARS THE BEAT- ČUTIM GLASBO SLIŠIM PLES

Projekt Čutim glasbo slišim ples je nastal pod vodstvom psihologinje in plesalke Ajde Pfifer. Ajda se zadnjih deset let ukvarja z razvojem mišljenja in jezika pri gluhih otrocih. Leta 2010 so se v kulturnem društvu center plesa odločili, da produkcijsko podprejo projekt, v katerem bi naj sodelovali gluhi in naglušni posamezniki.

Pridobili so partnerje iz Zagreba in Beograda ter vzpostavili izmenjavo gluhih plesalcev med partnerskimi mesti.

Sama vodja projekta ajda Pfifer je dejala, da si običajno slišeči ljudje ne predstavljajo kaj pomeni biti gluh in težko razumejo znakovni jezik, zato je javnost pomembno ozaveščati o jezikovnih preprekah, ki jih gluhi morajo premagovati.

Od 7. do 13. novembra so potekale plesne delavnice flamenka, hip hopa in izraznega plesa,

učili so se mednarodnega znakovnega jezika in se preizkušali na novinarskih in filmskih delavnicah. Vrhunec izmenjave je bil festival, ki je potekal 11. in 12. novembra v Lutkovnem gledališču Maribor, kjer so se predstavili znani tuji gluhi umetniški izvajalci.

Ob nastajanju projekta so se mnogi slišeči vprašali kako je mogoče da gluhi čutijo glasbo? Vibracije nizkih in močnejših tonov se zadržujejo v prsnem košu in se nato prevajajo po kosteh. Prav zaradi tega si gluhi radi predvajajo glasbo z močnimi basi.

V projektu Heartsbeat hears the beat jih je zato na delavnicah spremljal Blaž Korez, ki je igral na afriški boben.

Mnogi mladi gluhi in naglušni člani so bili zelo navdušeni nad idejo in samo organizacijo projekta. Veseli smo, da se naši člani udeležujejo takšnih in drugačnih projektov in se tako izrazijo na načine, kateri jih kot gluhim do sedaj niso bili dostopni.

KULTURNI VEČER INVALIDOV

V kazinski dvorani mariborskega SNG je v torek 20. novembra potekal že tretji kulturni večer invalidov Maribora, katerega smo se udeležili tudi člani Društva gluhih in naglušnih Podravja Maribor.

V obširnem programu, ki je potekal pod okriljem EPK, se je s petjem, plesom, igro, pantomimo, recitali, znakovnim jezikom in knjigo predstavilo 9 invalidskih društev iz Maribora in s širšega štajerskega območja. Naše društvo se je predstavilo z dvema točkama in sicer s pesmijo Tišina in predstavo Pri zdravniku.

Zelo zanimiva je bila tudi predstava Razstava src, ki je že štirikrat napolnila lutkovno gledališče, je med drugim nastopila večkrat nagrajena gledališka skupina društva za cerebralno paralizo Sonček.

Predstave ki so bile odigrane so bile zelo dobro pripravljene, ni manjkalo ne smeha in ne solz radosti, ko smo opazovali kako so ljudje ki se v življenju spoprijemajo z invalidnostjo optimistični in pozitivno gledajo na prihodnost.
To nas motivira in nam daje zagon, da tudi sami uresničimo vse svoje želje pa čeprav včasih izgledajo tako nemogoče in nedosegljive. Na kulturnem večeru invalidov smo videli, da je nemogoče velikokrat MOGOČE, samo volja in trud sta potrebna.

Snežana Pauletič, sodelavka DGNP

MOJA VSAKDANJOST V RIMU IN VTISI RIMSKIH KULTURNIH ZNAMENITOSTI

Lani sem za prvomajske praznike načrtoval odhod v Rim- mesto ki je znano po svojih kulturno- umetniških

točkah.
Najprej sem odpotoval v Zagreb na letališče, kjer sem odpotoval z letalom skozi Split vse do Rima. Ker sem imel rezervacijo v enem hostelu, sem se odpravil tja. Seveda mi je v veliko pomoč bil zemljevid mesta brez katerega bi se kaj kmalu lahko izgubil.
Naslednji dan sem najprej obiskal Kolosej-Flavijev amfiteater na katerem so se večinoma bojevali gladiatorji. Gladiatorji so bili znani po tem da so se večinoma bojevali z živalmi.

Nato sem se odpravil na razvaline Rimskega foruma (Romano Foro), kjer so bile predstavljene ruševine Antičnega Rima in najdeni arheološki predmeti stari več kot 2000 let. Dalje me je pot zanesla na Trevi. Fontana Trevi je ena od najlepših in najveličastnejših fontan, ki primami številne turiste.
Tretji dan sem se najprej sprehodil skozi največji Rimski park, ki se imenuje Villa Borghese.
Obiskal sem tudi Vatikan. Opoldan nas je ogovoril sam papež. Bil sem zelo vesel, da sem ga lahko fotografiral, saj je bilo to zame prvič da sem videl papeža v živo. Ogledal sem si tudi notranjost bazilike sv. Petra
V Rimu je veliko katoliških cerkva in zelo malo protestantskih. V cerkve nisem šel da bi gledal maševanje ampak me je predvsem zanimala umetnost. Zelo rad imam umetnost.
Tam sem srečal tudi nekatere gluhe iz Danske, takoj smo se sporazumeli, čeprav so njihove kretnje malce drugačne od naših.
Žal mi je da nisem mogel obiskati klubov za gluhe, vendar nisem imel časa zraven tega pa so ti klubi zelo oddaljeni od mesta.
Potovanje v Rim mi bo še dolgo ostalo v lepem spominu.

Radovan Milenovič

MARTINOVANJE

V petek 9. novembra je na dvorišču invalidskih organizacij potekalo tradicionalno Martinovanje, katerega so se udeležili tudi nekateri naši člani. Seveda ni manjkalo mladega vina in pečenega odojka.
Za veselo vzdušje je poskrbel naš sodelavec Marjan Podbojec, ki je prisotne zabaval z živo glasbo.

Nekaj zanimivosti o Martinovanju:
Martinovo ali **god sv. Martina iz Toursa** je dan, na katerega se evropske države na raznolik način spominjajo svetnika, ki je dal svoj plašč beraču, da bi lahko skril svojo revščino.

V Sloveniji in na Hrvaškem se dan sv. Martina praznuje predvsem kot praznik vina. Do tega dne se mošt obravnava kot nečisto in grešno novo vino, ki se ob blagoslovitvi spremeni v pravo vino. V skladu s šegami in navadami lahko blagoslov opravi nekdo, ki se preobleče v škofa. Ob praznovanju potekajo v vinorodnih predelih tudi pojedine, pri katerih so najpogosteje na jedilniku gosi in mlinci. Za slovensko Istro je martinovanje oziroma **martinja** značilno šele po 2. svetovni vojni. Tipične jedi so povezane z olivnim oljem (lahko tudi samo kruh in olje), s katerim so pospremili mlado vino. Bolj zahtevne jedi v tem času so bile predvsem fuži (testenine) s petelinjim ali kokošjim golažem, ki ga imenujejo tudi »žgvacet«, pečen puran, kislo zelje (»kapuz«), ocvrt kruh z refoškom.

DGNP

OBISK GLUHE PROFESORICE IZ ŠVICE

V torek 6. novembra nas je na društvu gluhih in naglušnih Podravja Maribor obiskala gluha profesorica gospa Patricia Shores Herman iz HfH Zurich Švica.
Gospa Shores je vodilna na področju izobraževanja v znakovnem jeziku v Švici.
Predstavili smo ji delo na Pedagoški fakulteti, zraven tega pa je imela priložnost poblizje spoznati delo na univerzah v Ljubljani in Mariboru.

Srečala se je tudi z vodstvom ZDGNS, ter z vodstvom Društva gluhih in naglušnih Ljubljana in Našega društva v Mariboru.
Obiskala je zavod za gluhe in naglušne Ljubljana in center za govor in sluh Maribor.

Gospa Shores je na koncu izrazila izjemno navdušenje nad našo gostoljubnostjo in uspešnostjo izvedbe na predavanju na katerem je bilo prisotnih 78 udeležencev.

Poudarila je, da bi se z veseljem rada spet oglasila v Sloveniji s svojim možem G. Hermanom, ki je predsednik zveze gluhih in naglušnih Švice.
Seveda bomo njenega ponovnega obiska nadvse veseli,

saj smo gospo Shores imeli priložnost osebno spoznati in videti, da je zares zelo prijazna oseba, s katero si v prihodnje želimo še več sodelovanja.

Po zapisu Gospoda Matjaža Debevca,
sestavila Snežana Pauletič
sodelavka DGNP MB

POTOPISNO PREDAVANJE SEVERNA KOREJA

V sredo 28. novembra smo se gluhi in naglušni člani društva odzvali povabilu Kulturnega društva MC IndiJanez na potopisno predavanje o Severni Koreji.
Kulturno društvo MC Indijanez v okviru Evropske Prestolnice Mladih Maribor 2013 pripravlja nov program POSLUH s katerim želijo gluhi mladini omogočiti enakovredno vključitev v vsakdanje aktivnosti, ter kulturne dogodke, predvsem v letu Evropske Prestolnice Mladih Maribor 2013.
Potopisno predavanje Severna Koreja, ki je bilo simultivno prevajano v Slovenski znakovni jezik je pilotni projekt programa Posluh.
Predavanje je bilo res zelo zanimivo, videli smo ogromno slik Severne Koreje, podali smo se v Pyongyang- prestolnico Demokratične Ljudske Republike Koreje, dežele, kamor je do sedaj stopila le peščica Slovencev.

Mnogi gluhi so po koncu predavanja zastavljali številna vprašanja. Vsi smo bili radovedni obenem pa tudi presenečeni nad marsikaterim odgovorom.
Sama sem se osebno zgrozila, ko nam je predavatelj gospod Igor povedal, da je hrana v Severni Koreji zelo raznolika in, da se na njihovem jedilniku večkrat najde tudi pes. To me je res zelo razžalostilo, ampak najbolj grozno je bilo dejstvo, da jedo prav vse dele pasjega telesa, tudi spolne organe.
Z vsemi besedami pohvale lahko zaključim projekt Potopisnega predavanja. Naučili smo se veliko novega, se nasmejali kakšnim smešnih posnetkom in se zamislili nad načinom življenja ljudi v Severni Koreji.

Snežana Pauletič, sodelavka DGNP MB

"Če ne najdeš resnice tam,
kjer si, nikar ne pričakuj, da jo boš našel
kjer koli drugje."
Dogen

PREDAVANJE O POSLOVNEM BONTONU NA MESTNI OBČINI MARIBOR

V torek 16. oktobra je bilo na Mestni občini Maribor organizirano predavanje o bontonu. Kar nekaj se nas je na Društvu gluhih in naglušnih Podravja Maribor odločilo, da se predavanja udeležimo z namenom da se naučimo kaj novega.

V veliki sejni sobi Generala Rudolfa Maistra nas je pričakala Gospa Bojana Košnik, strokovnjakinja s tega področja.

Najprej nas je zanimalo kaj sploh pomeni beseda BONTON, o katerem bi naj tekla beseda.

Ko govorimo o bontonu, mislimo na družbeno sprejemljivo vedenje, ki ga določajo etične in moralne norme časa in prostora, etiketa pa predstavlja zbirko strogih predpisov o vedenju v zahtevnejših situacijah.

Gospa Košnik nam je povedala veliko zanimivega o tem, kako se obnašati, ko se udeležimo kakšne prireditve, kosila ali večerje. Kakšen je sedežni red po protokolu in kako se v danih situacijah obnašati.

ZANIMIVOSTI:

Kako držati pribor?

Če smo desničarji imamo žlico v desni roki in z žlico običajno jemo juho. Žlico v usta nosimo bočno, lahko pa tudi s koncem, s tem, da jo držimo za konec ročaja. Vilice uporabljamo tako v desni kot tudi v levi roki, v desni takrat ko istočasno ne uporabljamo noža, a obvezno v levi roki takrat, ko imamo poleg tudi nož, ki seveda mora biti v desni roki.

Rokovanje:

Ponujeno roko vedno stisnemo, zmerno in ne predolgo, vendar pa trdno, da vlivamo občutek zanesljivosti. Stisk roke traja le sekundo ali dve, s sočasnim pogledom v oči.

Ali ste vedeli? Kadar imamo na rokah rokavice in vidimo, da se bomo morali rokovati, mora moški vedno sneti rokavice, ženska pa jo lahko obdrži.

Za moške:

Če imamo oblečeno srajco, moramo paziti, da je le ta dovolj velika. Kravate morajo biti lepo zavezane do konca delovnega dne in ne samo na pol, kljub hudi vročini ali preveliki utrujenosti. Zraven tega se svetuje da ne uporabljamo kravat z nenavadnimi kričečimi vzorci in barvami.

Za moške nogavice velja, da morajo biti dovolj dolge, da se ne vidi gola koža ko moški sede.

Za ženske:

Izogibati bi se morali preveč prilegajočim hlačam,preozkim in prekratkim krilom, pa če so naše noge še tako dobre. Tudi pregloboki izrezi niso najbolj

priporočljivi. Čevlji morajo biti zaprti tako spredaj kot tudi zadaj. Bodimo zmerne pri ličilih in ne poslužujmo se preveč težkih in bohotnih dišav

Lahko povemo, da smo zelo

uživali na predavanju gospe Košnik. Izvedeli smo toliko zanimivosti, da smo si morali tudi kaj zapisati, da ne bi pozabili.

Takšna predavanja nam zares pomagajo pri našem širjenju znanja in se že veselimo, da bomo lahko naše znanje uporabili v praksi.

Snežana Pauletič

PREDSTAVITEV NA OSNOVNI ŠOLI OLGE MEGLIČ PTUJ

V ponedeljek, 3. decembra, ob svetovnem dnevu invalidov smo se gluhi in naglušni člani našega društva odzvali povabilu, da se predstavimo na Osnovni šoli Olge Meglič Ptuj.

Skupaj z tolmačico Slovenskega znakovnega jezika Kajo -Zlatko Hoetzl smo se polni pričakovanj odpravili Ptuj, kjer so nas v telovadnici šole že čakali nadebudni otroci, ki so z zanimanjem čakali na našo predstavitev.
Z uvodnim govorom je vse pozdravil naš sekretar Milan Kotnik. Otroci so z zanimanjem poslušali in se veselo nasmejali ob predstavah naših članov iz kulturno umetniške skupine »Tihi svet«.
Najbolj zanimiv del predstavitve je prav gotovo bil, ko je naša tolmačica Kaja učila osnovnošolce osnove enoročne abecede, ki jo uporabljajo gluhi za lažje sporazumevanje.
Mladi umi željni učenja so se zelo hitro naučili osnov sporazumevanja z gluhimi in so množično prihajali na oder, da bi pokazali kako znajo odkretati svoje ime.
Prav zanimivo jih je bilo gledati. Liste enoročne abecede smo lahko videli na skoraj vsakem kotičku šole.
Druženje je res lepo potekalo, seveda pa ne smemo mimo tega, da so otroci za nas pripravili res lepo presenečenje. Za nas so izdelali voščilnice in čestitke in jih naložili v leseno stojalce. Zraven tega so nas povabili da smo malicali z otroci v šolski jedilnici, kar je za vse nas bilo nekaj posebnega saj smo se tako na nek način vrnili v otroške dni, ko smo še sami obiskovali osnovno šolo.
Dogodek nam bo prav gotovo ostal v lepem spominu, vsekakor pa si želimo še več takšnih predstavitev.

Snežana Pauletič, sodelavka DGNP

PREDSTAVITEV SPLETNE TV

V sredo 24. oktobra smo na Društvu gluhih in naglušnih Podravja Maribor dobili poseben obisk iz Ljubljane. Obiskal nas je namreč Srečko Dolenc iz Zveze gluhih in naglušnih Slovenije , ki nam je podrobneje predstavil delovanje Spletne TV.
Zbrali smo se v naših družabnih prostorih, kjer smo si z zanimanjem ogledali video prispevek o tem, kako je organizirano delo na Spletni TV, kako se pripravljajo prispevki in kako potekajo snemanja na terenu.
Seveda smo bili zelo radovedni, zato smo postavljali najrazličnejša vprašanja o tem, kako uporabljati spletno stran.
Srečko nam je odgovarjal zelo potrpežljivo in nam s pomočjo spletne strani tudi na primerih pokazal, kako uporabljati določene aplikacije za lažje iskanje prispevkov.
Moramo priznati, da smo se to popoldne naučili kar nekaj zanimivih stvari in nam bo sedaj brskanje po spletni strani Zveze gluhih in naglušnih Slovenije veliko lažje.

Veseli smo bili obiska gospoda Dolenca in upamo, da bo v prihodnje tudi več takšnih predstavitev.

Žajbelj

Žajbelj je že od starega veka zelo cenjeno zdravilno zelišče, ki naj bi podaljševalo življenje in izboljševalo spomin pri starejših ljudeh. Že znanstveno rodovno ime žajblja je namig na njegovo medicinsko uporabo in izhaja iz latinske besede salvus, kar pomeni zdrav.

V zdravilstvu se predvsem uporablja škrlatna različica žajblja, ki je učinkovitejša od običajne zelene rastline. Uporabni so predvsem sveži ali posušeni listi (najbolje jih je nabirati pred cvetenjem) rastline.

Poparek listov žajblja krepi in spodbuja jetra, izboljša delovanje prebavil (povzroči izločanje žolča) in krvni obtok pri splošni oslabelosti. Poparek žajblja ublaži nočno znojenje pri menopavzi, tinktura žajblja pa blaži tudi druge težave, ki spremljajo menopavzo. Tinkturo žajblja predpisujejo tudi proti slinjenju pri Parkinsonovi bolezni. Žajbljevi listi imajo razkuževalne (antiseptik) in protivnetne lastnosti, tako da jih lahko uporabljamo kot ustno vodo pri vnetjih ustne votline in grla, pa tudi pri vneti obdrgnjeni koži. Poparek žajblja pomaga tudi pri želodčnih in črevesnih težavah, saj preprečuje vetrove in zmanjša vnetje črevesne sluznice.

Žajbelj deluje tudi uspavalno in podaljša učinek drugih uspaval in zdravil proti padavici.
Spiranje las s poparkom žajblja služi za odstranjevanje prhljaja ter obnovi barvo las.
Za čiščenje mastne kože ali kože z velikimi porami pomagajo parne kopeli obraza iz žajbljevih listov.
Po napornem dnevu vroča kopel z dodatkom žajbljevih listov deluje še posebno pomirjajoče in sprostilno.
Nasvet: Za izboljšanje okusa sadnih solat je posebno primerna vrsta ananasov žajbelj (Salvia rutilans), saj ima nekoliko slajšo aromo.

http://www.zdravilnerastline.si/rastline-s-z/33-zajbelj-salvia-officinalis.html

Pomagajte si s sivko!

Sivka je eden izmed najbolj priljubljenih vonjev, poleti pa polja sivke nudijo tudi čudovit razgled za obiskovalce francoske Provanse. Polja sivke najpogosteje žanjejo v poznem avgustu, tako da imate septembra priložnosti izkusiti vonj najbolj sveže sivke. Ta čudovita rastlina je znana po svojem pomirjevalnem učinku, pa naj gre za um, dušo ali telo.

Veliko čudovitih učinkov te rastline že poznate, tokrat pa vam bomo razkrili tudi nekaj novih.

Sprostitev

Najbrž najbolj očiten in najbolje poznan učinek sivke. Morda ste že slišali, da vonjanje sivke uspava in res je! Raziskovalci ugotavljajo, da vonj sivke znižuje srčni utrip in krvni pritisk ter vas tako zaziblje v bolj sproščeno počutje.

Lahko si na nočno omarico položite šopek sivke ali pa uporabite stekleničko sivkinega olja in vanjo namočite paličice. Vseeno pa ne dela čudežev, saj ne pomaga, če pred spanjem pijete kavo ali spreminjate svoje spalne navade iz dneva v dan.

Prhljaj

Imate težave s prhljajem? Sivkino olje (ali olje lavande, kot ga tudi radi imenujejo), lahko pomaga pomiriti vsakršno razdraženost lasišča. Za nežno zdravilo proti prhljaju zmočite lase s toplo vodo in jih obrišite z brisačo. Potem pa v kozarec zmešajte 15 kapljic eteričnega olja sivke in 2 žlici olivnega ali mandljevega olja. Položite za deset sekund v mikrovalovno pečico, da se segreje. Vmasirajte olje v lasišče, potem pa vse skupaj spravite pod kapo za tuš in pustite, da se v eni uri dobro vpije. Zatem si lase umijte s šamponov. Lahko boste morali nekajkrat ponoviti za resne rezultate, a vam zagotavljamo, da boste zadovoljni.

Razdražena koža

Tako kot pomirja duha (in srce), pomirja tudi kožo, tako po pikih komarjev kot kateremkoli drugem razlogu. Deluje protivnetno, zato lahko kapljico (ali dve) sivkinega olja nanesete naravnost na razdraženo mesto ter počakate petnajst minut, da se vpije. To ponovite vsakih šest ali osem ur v naslednjih 24-ih urah. Če to slučajno vašo kožo še dodatno razdraži, pa seveda takoj obrišite.

Prehrana

S provansalskimi zelišči lahko v svojo prehrano vnesete tudi zdrave delce sivke. Uporabite začimbe na katerikoli hrani in tako pridobite fitonutriente, zdrave sestavine rastline.

Napenjanje

Napenjanje in slaba prebava sta lahko rezultat porasti slabih bakterij, ki se lahko zaredijo, če jemljete antibiotike. V sivki ser skrivajo polifenoli (antioksidanti), ki pomagajo zmanjšati količino teh bakterij v vašem želodčku. Za posebno delovanje potresite jedilno sivko po jogurtu, ki bo prav tako pomagal vašemu zaprtju.

http://www.bodieko.si/pomagajte-si-s-sivko

RADIO CITY
izklop

GORENJKA

Novo leto je nov list
v knjigi časa, bel in čist,
nanj ti pišem svoje želje:
mir, ljubezen in veselje.

Svetlana Makarovič

OBJAVLJENI PRISPEVKI V MEDIJIH

V medijih so objavljenih članki o naših skupnih aktivnostih in delu v Društvu v Mariboru in podružnici na Ptuju, ki jih tako s skupnimi močmi, delom in sodelovanjem na svojevrsten način predstavljamo širši javnosti o našem življenju v svetu tišine. Vljudno vabljeni k ogledu in branju prispevkov.

Nogometno prvenstvo **(objavljeno, 16. oktober 2012)**

Na prvenstvo se je prijavilo pet ekip iz društev gluhih in naglušnih Velenje, Celje, Maribor, Slovenske Konjice in Ljubljana. Igrali bodo po krožnem sistemu, kar pomeni vsak z vsakimi.

http://www.zveza-gns.si/nogomet/drzavno-prvenstvo-gluhih-v-futsalu-2012

Kratko poročilo (objavljeno, 9. september 2012)

V prvi septembrski oddaji Prisluhnimo tišini bomo poročali o dveh velikih športnih tekmovanjih: na evropskem prvenstvu gluhih v košarki je slovenska reprezentanca pometla z vso konkurenco in osvojila naslov evropskih prvakov, naš najboljši gluhi teniški igralec Marino Kegl pa je postal evropski mladinski prvak. Miss gluhih Slovenije je uspešno zastopala našo državo na izbiranju za najlepšo gluho Evropejko in miss gluhih sveta, ki je potekalo v Pragi. Vabljeni k ogledu.

http://tvslo.si/predvajaj/prisluhnimo-tisini/ava2.145289520/

Naši informativni programi in mednarodno priznanje Spletni TV(objavljeno, 17. december 2012)

http://www.zveza-gns.si/slovenija/nasi-informativni-programi-in-mednarodno-priznanje-spletni-tv

Filmski festival gluhih 2012 **(objavljeno, 12. december 2012)**

http://www.zveza-gns.si/slovenija/filmski-festival

Prvi mednarodni plesni festival gluhih v Mariboru (objavljeno, 12. december 2012)

http://www.zveza-gns.si/gledalisce/prvi-mednarodni-plesni-festival-gluhih-v-mariboru

Delavnica sluha in giba v Mariboru (objavljeno, 12. september 2012)

http://www.zveza-gns.si/slovenija/delavnica-sluha-in-giba-v-mariboru

Kviz v DGN Podravja Maribor (objavljeno, 12. julij 2012)

Znanje je največje bogastvo, ki ga pridobivamo z branjem, učenjem in z drugimi načini, tudi s kvizom.

http://www.zveza-gns.si/slovenija/kviz-v-dgn-podravja-maribor

Državno prvenstvo gluhih v odbojki na mivki (objavljeno 31. avgust 2012)

DGN Podravja Maribor je organiziralo Državno prvenstvo gluhih v odbojki na mivki.

http://www.zveza-gns.si/slovenija/drzavno-prvenstvo-gluhih-v-odbojki-na-mivki

VABLJENI K OGLEDU

Blondinka se stisne k možu in mu reče: "Dragi, daj pokrij me in ugasni televizijo!" "Molči, v kinu sva!" ji zašepeta mož.

Mož prinese domov plačo, stopi pred ogledalo in pokliče ženo. "Draga, ali vidiš ta denar v ogledalu?" "Vidim." "To je tvoj denar." "Hvala. Kaj boš imel pa ti?" "Moj denar je pa ta, ki ga držim v roki."

"Ali veš da današnji časopis piše tudi o meni?" "Ne. Kje pa?" "Res. Na 10. strani piše, da je bilo včeraj na tekmi 1000 gledalcev. Med njimi sem bil tudi jaz!"

"Gospod doktor, kaj naj storim? Kar naprej me boli glava." "Gospa, spremembo potrebujete!" "Sem že poskušala, a je mož preveč ljubosumen."

Pepca zavistno prijateljici Štefki: “Madona, kako si lepo shujšala. Kakšna nova dieta?” “Kje pa? Le krompir, korenje in fižol.” “A res? Pa si vse to kuhala ali pekla?” “Okopavala.”

Učiteljica je vprašala Jureta: "Koliko je dve in dve?" "Štiri!" "Sedi, pet!" "Aja, pet je, ja!"

OKTOBER

BEDENIK ALOJZ
BLAŽIČ ERNEST
BREZNIK VIKTORIJA
DROZG MARIJA
DRUMLIČ MIRJANA
DŽOGAZOVIĆ LAZAR
FELŠO BRIGITA
FUKS SUZANA
GORIČAN VIKTORIJA
HERIČKO ELIZABETA
KAJA-ZLATKA HOETZL
KLANČNIK ANDREJ
KMETEC JANEZ
KOREN HILDA
KOSTANJEVEC MIHAEL
KOTNIK ALEN
KOTNIK FRANC
KOVJANIĆ ANDREJA
KRČEK ROBERT
KULAR MELITA
LAH MARJAN
OPREŠNIK MARJAN
ORNIK TEREZIJA
OSTREUH MATEJ
OSTREUH SREČKO
PERC ANTONIJA
PERKOVIČ ROMAN
PESTIČEK MARIJA
PIHLER KIM
RADIČEVIĆ TANJA
SLANA BARBARA
SUBAN LIZOELOTA
ALEŠ ŠKOF
ŠTAMPFER FRANC
ŠTIBERC BRUNO
ŠTRAUS ANTONIJA
TOPLAK SLAVICA
TREFALT JOŽE
TRNJAR ALEKSANDER
VIČAR IVAN
VIDOVIČ MARTIN
ZAJFRID FRANC
ZORKO MARIJA
ZORMAN DARKO
ZUPANC SONJA

ČESTITKE OB ROJSTNEM DNEVU:

NOVEMBER

BLAŽ POLONA
BULJUBAŠIĆ MUSTAFA
ČADEŽ EDVARD
DEBEVEC ROBERT
DROZG ANDREJ
FAKIN STANISLAV
GUMZEJ ANDREJA
HERIČKO IVAN
HOETZL MORITZ
HORVAT ANDREJ
HRIBAR VERONIKA
KAR JANKO
KOJC ZVONIMIRA
KOPČIČ MARJAN
KORONIK MARJAN
KRANER STANISLAV
LESKOVAR MARTIN
MAJCEN LIDIJA
MAR JANEZ
MAROLT MILAN
DEBEVEC SANJA
MILENOVIČ RADOVAN
NAMESTNIK HERMINA
OBU JANJA
PERKOVIČ NEŽIKA
PLAJNŠEK ANTON
PLOHL ELIZABETA
POLIČ BARBARA
POTOČNIK MARTINA
REBERNIK SIMONA
SLANA GORAZD
SLAVIČ STANISLAV
ŠIJAN BRANKA
ŠTRAUS VINKO
TERŠAVEC STANKO
TREFALT CECILIJA
TREFALT MARIJA
TREFALT SILVESTER
VEIT SREČKO
VUČKOVIČ KATARINA
ZELENIK KATARINA
ŽIŽEK KATARINA
ŽNIDER CILKA

DECEMBER

AHMETAJ MARIJANA
ARTIČ MARICA
BURGGRAF IVICA
DEBEVC MATJAŽ
DEBEVC ANTONIJA
KRAJLAH DARINKA
LEŠNIK MATEJ
MALI IVAN
OPREŠNIK PETRA
PAVLINEK SILVA
PERNAT VEROBIKA-ZVONKA
PLESEC JANKO
PODBELŠEK ALEŠ
PREVORČIČ VERA
PRIVŠEK SILVA
PUFIČ JOŽE
RUSTJA MATEJA
SLANIČ DUŠAN
ŠKOF DIJANA
VIDOVIČ JANEZ
ZIMET IVAN
ZIMET ROMANA

SVETOVANJE IN POMOČ

nudimo gluhim, naglušnim in gluhoslepim občanom ter njihovim svojcem v primeru osebnih težav (brezposelnost, tehnični pripomočki, socialne stiske, svetovanje, informiranje o pravicah invalidov sluha, pomoč pri uveljavljanju pravice do invalidnine, …) v **Društvu gluhih in naglušnih Podravja Maribor, Trubarjeva 15, 2000 Maribor.** Uradne ure so vsak ponedeljek od 9. do 12. ure in vsako sredo od 9.00 do 12.00 ure in 16.00 do 18.00 ure. Za dodatne informacije lahko pokličete: telefon 02/2522182, 041/777132 oz. pišete po faksu 02/6208851 ali e-pošti: dgn.maribor@guest.arnes.si.

»IZPOSOJA INDUKCIJSKE ZANKE ZA NAGLUŠNE«, za člane s slušnim aparatom. Informacije dobite v pisarni društva v času uradnih ur.

SVETOVANJE IN POMOČ v podružnici Ptuj na Potrčevi 34.
Uradne ure so vsak petek od 16.00 do 18.00 ure.

»DRUŽABNIŠTVO IN INFORMIRANJE ČLANOV« Vsako sredo ob 18.30 uri so srečanja članov (napoved tekočih aktivnosti, predlogi članov) na sedežu Društva v Mariboru, Trubarjeva ulica 15. Informacije predsednik društva Bedrija Črešnik. Vljudno vabljeni.

Vsak petek v podružnici Ptuj, Potrčeva ulica 34, ob 18.00 uri **»DRUŽABNIŠTVO IN INFORMIRANJE ČLANOV«** (napoved tekočih aktivnosti, predlogi članov) informacije podaja predsednik podružnice na Ptuju Sašo Letonja. Vljudno vabljeni.

Vsako sredo in petek od 17:00 do 22:00 ure lahko uporabljate 4 računalnike za brskanje po spletu, video klepet in e-učenje v družabnih prostorih društva.

V sejni sobi društva je urejen poseben »RAČUNALNIŠKI PROSTOR«, kjer lahko člani uporabljajo zmogljiv računalnik za video montažo, snemanje in pripravo video filmov ali ogled in obdelavo slik z aktivnosti.

»NOVOLETNI ŠAHOVSKI TURNIR«

V prostorih društva Maribor bomo v petek 21. 12. 2012 ob 16.00 uri. Prijave pri Franc Perkovič: Vljudno vabljeni

Vljudno vas vabimo k ogledu **SPLETNIH STRANI**: www.dgnp-mb.si in http://www.facebook.com/drustvo.maribor, kjer objavljamo vse informacije in obvestila o aktivnostih in delu našega Društva in podružnice na Ptuju.

NOVA NALOŽBA Vljudno vabimo člane društva v prostore društva—sejna soba, kjer lahko uporabljate multimedijsko tablo vsako sredo 16.00—20.00 ure.

»TRENING NOGOMETA IN ODBOJKE«. Vsaka sobota, osnovna šoli Destrnik od 16.30 do 18.00 ure. Prijave pri predsedniku športne sekcije Alešu Škofu. Vljudno vabljeni

ZAHVALA KD MC INDIJANEZ

Iskreno se zahvaljujemo Kulturnemu društvu Mladinski center IndiJanez za 7-kilogramsko čokolado Gorenjka, katero so nam velikodušno podarili, Ramiz, Saša in Barbara ter ostali člani KD IndiJanez.

Dragi mamici **JUSTINI VRŠIČ** iskreno čestitamo ob rojstvu hčerkice **PENELOPE**.

Člani društva gluhih in naglušnih Podravja Maribor in sodelavci Društva.

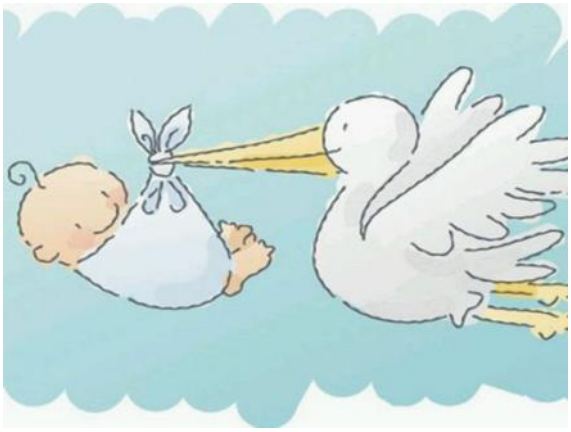

In pride dan, ko se končajo zadnje upajoče sanje
Besede in izrazi sožalja,
pretresenosti in sočutja so premalo
ob izgubi mame.

Andreju Trifunoviču, izrekamo globoko sožalje
Društvo gluhih in naglušnih Podravja Maribor

NAROČANJE TOLMAČA PREKO KLICNEGA CENTRA IN UKINITEV DEŽURNEGA TELEFONA

S 1. novembrom 2011 uvajamo novost v Klicnem centru za osebe z okvaro sluha – **možnost naročanja tolmačev**. S tem sledimo željam naših uporabnikov, ki so izrazili željo, da preko klicnega centra lahko naročijo tudi tolmača. Naročanje tolmača preko klicnega centra je možno le za **registrirane uporabnike**.

Vsi dosedanji načini naročanja tolmačev preko SMS sporočila na mobilni številki združenja (031 354 600, 031 752 554) in spletnega obrazca ostanejo še naprej v veljavi.

Klicni center za osebe z okvaro sluha deluje 24 ur na dan vse dni v letu.

Dežurni telefon (041 789 555) je **s 1. novembrom 2011 ukinjen.**

JASNA BAUMAN, direktorica

Info Društva

TOLMAČI - PODRAVJE	NASLOVI	GSM	DOSEGLJIVOST
KAJA ZLATKA HÖTZL	Maribor	040/241 505	od 8.00 do 18.00
SUZANA KRSTESKI	Maribor	041/600 201	dopoldan in popoldan
LIDIJA LETONJA	Destrnik	041/282 344	dopoldan in popoldan
MARIJA KOSER	Maribor	031/316 040	dopoldan in popoldan

OBVESTILO
Svet invalidov Mestne občine Maribor

Obveščamo Vas, da se je informacijska pisarna za invalide preselila na Mestno občino Maribor, Ulica heroja Staneta 1, 2000 Maribor, soba 237/II.
Uradne ure: pon. - pet. od 10.00 - 12.00.
Za gibalno ovirane osebe je dostop urejen z dvigalom, vhod z dvoriščne strani občinske stavbe.
Svoja vprašanja nam lahko posredujete **telefonsko na 02/2201 202** ali
na e-naslov: invalidi@maribor.si

Info društva

SLOVARČEK ENOROČNE ABECEDE

ŠTEVILKE

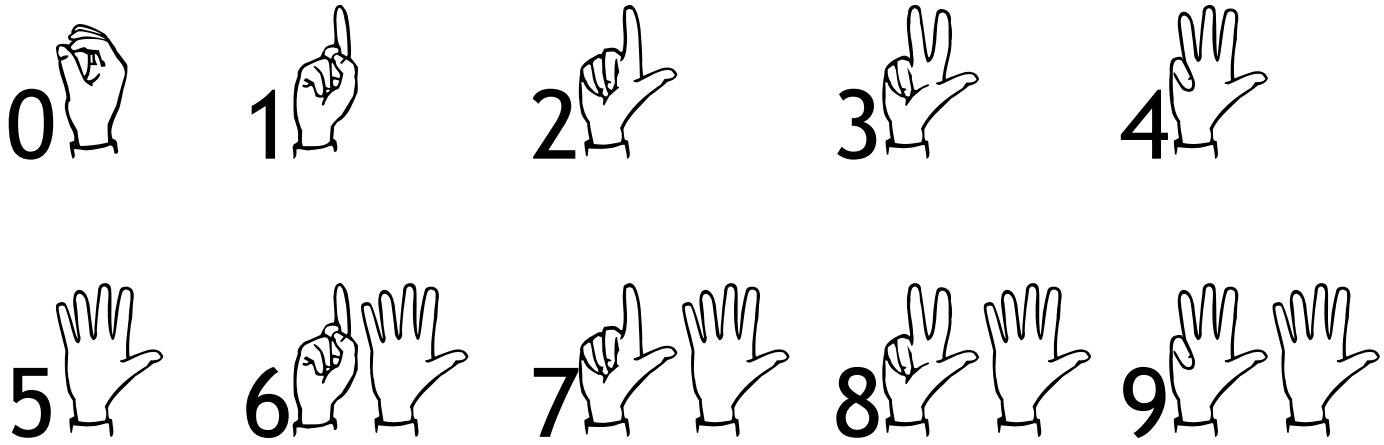

URADNE URE:

MARIBOR

Ponedeljek: 9:00 - 12:00

Sreda: 9:00 - 12:00
16:00 - 18:00

PTUJ

2x mesečno
(prvi in tretji petek v mesecu)
Petek: 16:00 - 18:00

Naslov: NAŠ GLAS
Glasilo urejajo:
Milan Kotnik,
strokovni delavec-sekretar
Lidija Salamon,
strokovna sodelavka
Jasmina Čuk,
prostovoljka-študentka na praksi v društvu
Snežana Pauletić, sodelavka
Založnik: Društvo gluhih in naglušnih Podravja Maribor
Naklada: 200 izvodov
Tisk: Društvo gluhih in naglušnih Podravja Maribor
Izdaja: December 2012
Digitalna izdaja objavljena na:
http://www.dgnp-mb.si,
http://www.facebook.com/drustvo.maribor

DOSEGLJIVOST:

	TELEFON	ELEKTRONSKA POŠTA
DRUŠTVO	02/ 252 21 82 02/ 620 88 51 (faks)	dgn.maribor@guest.arnes.si
MILAN KOTNIK (sekretar)	041/ 777 132	
BEDRIJA ČREŠNIK (predsednik)	041/ 331 287	
STUDIO		dgn1.maribor@guest.arnes.si
ALEŠ ŠKOF (predsednik športne sekcije)	070/ 745 579	
SAŠO LETONJA (predsednik podružnice Ptuj)	031/ 809 841	

DRUŽABNA SREČANJA, AKTIVNOSTI:

MARIBOR:	Sreda in petek: 17:00 - 22:00
PTUJ:	Petek: 17:00 - 22:00

Glasilo **»Naš glas«** pošiljamo v vse domove upokojencev na področju Podravja, kjer bivajo gluhi in naglušni ljudje, z namenom, da jim popestrimo njihov vsakdan, da dobijo aktualne informacije s področja delovanja društva in ostale pomembne informacije. Glasilo prejemajo tudi vse mestne občine in občine na območju delovanja Društva v Podravju.

Glasilo si izmenjamo z Društvi GN v Sloveniji.

Mariborska knjižnica enota Rotovž Maribor in Univerzitetna knjižnica Maribor prejemajo naše glasilo z namenom ponuditi ga svojim bralcem v branje in trajnega arhiviranja pisnih publikacij Maribora.

Če tudi vi želite prejeti naše glasilo, se oglasite v našem Društvu v sredo in petek popoldan v času družabništva članov. Glasilo je prosto dostopno v prostorih Društva v Mariboru in podružnice na Ptuju.

Info Društva

NAŠ GLAS - interno, brezplačno glasilo
Društva gluhih in naglušnih Podravja Maribor,
Trubarjeva ulica 15, 2000 Maribor in
Podružnice na Ptuju, Potrčeva ulica 34, 2250 Ptuj.
Spletna stran društva: www.dgnp-mb.si, http://www.facebook.com/drustvo.maribor
Izid brezplačne številke so omogočili: Fundacija invalidskih in humanitarnih organizacij, Mestna občina Maribor, ZRSZ - OS Maribor, Mestna občina Ptuj